

แผนพัฒนาท้องถิ่น
(พ.ศ. 2566-2570)



องค์การบริหารส่วนตำบลนิคมพัฒนา
อำเภอชูพันธ์ จังหวัดศรีสะเกษ

คำนำ

องค์การบริหารส่วนตำบล มีอำนาจหน้าที่ในการพัฒนาตำบลทั้งในด้านเศรษฐกิจ สังคม และวัฒนธรรม ภายใต้พระราชบัญญัติสภาตำบลและองค์การบริหารส่วนตำบล พ.ศ. ๒๕๓๗ แก้ไขเพิ่มเติมถึง (ฉบับที่ ๗) พ.ศ. ๒๕๖๒ การวางแผนพัฒนาท้องถิ่นขององค์การบริหารส่วนตำบล เป็นการกำหนดทิศทางการพัฒนาในอนาคตขององค์กร โดยกำหนดสภาพความต้องการและแนวทางในการดำเนินการเพื่อให้บรรลุเป้าหมาย บนพื้นฐานของการรวบรวมและการวิเคราะห์ข้อมูลอย่างเป็นระบบ สอดคล้องกับศักยภาพ ปัญหาและความต้องการของชุมชน เพื่อให้การดำเนินการตามกลยุทธ์/แนวทางพัฒนาบรรลุตามเป้าหมาย โดยสามารถแก้ไข ปัญหาและตอบสนองความต้องการของชุมชนได้อย่างครอบคลุมทุกด้าน

ดังนั้น เพื่อให้การจัดทำและประสานแผนพัฒนาท้องถิ่นขององค์การบริหารส่วนตำบลนิคมพัฒนา เป็นไปด้วยความเรียบร้อยและถูกต้องตามระเบียบกระทรวงมหาดไทยว่าด้วยการจัดทำแผนพัฒนาขององค์กรปกครองส่วนท้องถิ่น (ฉบับที่ ๓) พ.ศ. ๒๕๖๑ และหนังสือกระทรวงมหาดไทย ด่วนที่สุด ที่ มท.๐๘๑๐.๓/ว ๓๔๖๗ ลงวันที่ ๑๔ ธันวาคม ๒๕๖๓ อีกทั้งสามารถบูรณาการกับแผนยุทธศาสตร์ชาติ ๒๐ ปี (พ.ศ. ๒๕๖๑-๒๕๘๐) แผนพัฒนาเศรษฐกิจและสังคมแห่งชาติ (ฉบับที่ ๑๒) (พ.ศ. ๒๕๖๐-๒๕๖๔) นโยบายรัฐบาล แผนพัฒนาจังหวัด/กลุ่มจังหวัด แผนชุมชน และนโยบายของคณะผู้บริหารท้องถิ่นได้อย่างมีประสิทธิภาพ องค์การบริหารส่วนตำบลนิคมพัฒนา จึงดำเนินการจัดทำแผนพัฒนาท้องถิ่น (พ.ศ. ๒๕๖๖-๒๕๗๐) ขึ้น โดยกระบวนการมีส่วนร่วมของประชาชนในพื้นที่ภายใต้หลักพระราชรัฐ ในการร่วมคิดร่วมทำ ร่วมตัดสินใจ ร่วมตรวจสอบ ร่วมรับผลประโยชน์ ร่วมแก้ปัญหา ปรัชษาหารือหรือแลกเปลี่ยนเรียนรู้ เพื่อแก้ปัญหาและความต้องการสำหรับการพัฒนาท้องถิ่นตามอำนาจหน้าที่ขององค์การบริหารส่วนตำบล และทำให้การดำเนินงานขององค์การบริหารส่วนตำบลนิคมพัฒนา มีความสุจริต โปร่งใส มีประสิทธิภาพ ประสิทธิผลและคุณภาพ ภายใต้ศักยภาพขององค์การบริหารส่วนตำบลนิคมพัฒนา เพื่อให้เกิดประโยชน์สุขแก่ประชาชนต่อไป

องค์การบริหารส่วนตำบลนิคมพัฒนา

สารบัญ

	หน้า
ส่วนที่ ๑ : สภาพทั่วไปและข้อมูลพื้นฐาน	๑
๑. ด้านกายภาพ	๑
๒. ด้านการเมือง/การปกครอง	๒
๓. ประชากร	๓
๔. สภาพทางสังคม	๕
๕. ระบบบริการพื้นฐาน	๙
๖. ระบบเศรษฐกิจ	๙
๗. ศาสนา ประเพณี วัฒนธรรม	๑๒
๘. ทรัพยากรธรรมชาติ	๑๕
ส่วนที่ ๒ : ยุทธศาสตร์การพัฒนากองค์กรปกครองส่วนท้องถิ่น	๑๗
๑. ความสัมพันธ์ระหว่างแผนพัฒนาระดับมหภาค	๑๗
๒. ยุทธศาสตร์ขององค์การบริหารส่วนตำบลนิคมพัฒนา	๔๑
๓. การวิเคราะห์เพื่อพัฒนาท้องถิ่น	๕๗
ส่วนที่ ๓ : การนำแผนพัฒนาท้องถิ่นไปสู่การปฏิบัติ	๖๕
๑. ยุทธศาสตร์การพัฒนาและแผนงาน	๖๕
๒. บัญชีโครงการพัฒนาท้องถิ่น	๖๖
ส่วนที่ ๔ : การติดตามและประเมินผล	๒๒๔
๑. การติดตามและประเมินผลยุทธศาสตร์	๒๒๕
๒. การติดตามและประเมินผลโครงการ	๒๓๐
๓. สรุปผลการพัฒนาท้องถิ่น	๒๓๕
๔. ข้อเสนอแนะในการจัดทำแผนพัฒนาท้องถิ่นในอนาคต	๒๓๘
ภาคผนวก	
- แนวทางการพิจารณาการติดตามและประเมินผลยุทธศาสตร์	
- แนวทางการพิจารณาการติดตามและประเมินผลโครงการ	
- ประกาศใช้แผนพัฒนาท้องถิ่น (พ.ศ. ๒๕๖๖-๒๕๗๐)	

ส่วนที่ 1

สภาพทั่วไปและข้อมูลพื้นฐาน

1. ด้านกายภาพ

1.1 ที่ตั้งของหมู่บ้านหรือชุมชนหรือตำบล

ตำบลนิคมพัฒนาเดิมขึ้นอยู่กับตำบลปรือใหญ่ อำเภอชูขันธุ์ จังหวัดศรีสะเกษ ตำบลนิคมพัฒนาได้แยกจากตำบลปรือใหญ่ และยกฐานะเป็นตำบลนิคมพัฒนา อำเภอชูขันธุ์ จังหวัดศรีสะเกษ ระยะแรกมี 8 หมู่บ้าน ปัจจุบันมี 10 หมู่บ้าน ดังนี้

- 1) หมู่ที่ 1 บ้านนาละเวีย
- 2) หมู่ที่ 2 บ้านสวายเพ็ง
- 3) หมู่ที่ 3 บ้านนิคมเขต 8
- 4) หมู่ที่ 4 บ้านยางตากวย
- 5) หมู่ที่ 5 บ้านนิคมซอย
- 6) หมู่ที่ 6 บ้านนิคมเขต 7
- 7) หมู่ที่ 7 บ้านกวางขาว
- 8) หมู่ที่ 8 บ้านนิคมเขต 5
- 9) หมู่ที่ 9 บ้านทุ่งตาล
- 10) หมู่ที่ 10 บ้านหนองปลาตุก

มีกำนันปกครองตั้งแต่ยกฐานะจนถึงปัจจุบัน ในปี พ.ศ.2540 ตำบลนิคมพัฒนาได้ยกฐานะเป็นองค์การบริหารส่วนตำบล (อบต.) ตำบลนิคมพัฒนา ตั้งอยู่ทางตอนใต้ของจังหวัดศรีสะเกษ และทางทิศใต้ของอำเภอชูขันธุ์ อยู่ห่างจากที่ว่าการอำเภอชูขันธุ์ ประมาณ 11 กิโลเมตร ตำบลนิคมพัฒนามีเนื้อที่ประมาณ 15,188 ไร่ หรือประมาณ 18.04 ตารางกิโลเมตร โดยมีอาณาเขตติดต่อกับตำบลต่างๆ ที่ใกล้เคียง ดังนี้ คือ

ทิศเหนือ

ติดต่อกับตำบลหนองฉลอง

อำเภอชูขันธุ์ จังหวัดศรีสะเกษ

ทิศใต้

ติดต่อกับตำบลปรือใหญ่

อำเภอชูขันธุ์ จังหวัดศรีสะเกษ

ทิศตะวันออก

ติดต่อกับตำบลตาอุด

อำเภอชูขันธุ์ จังหวัดศรีสะเกษ

ทิศตะวันตก

ติดต่อกับตำบลห้วยใต้

อำเภอชูขันธุ์ จังหวัดศรีสะเกษ

แผนที่แสดงจุดที่ตั้งตำบลนิคมพัฒนา อำเภอชูขันธุ์ จังหวัดศรีสะเกษ



1.2 ลักษณะภูมิประเทศ

ลักษณะภูมิประเทศของตำบลนิคมพัฒนา โดยทั่วไปส่วนใหญ่เป็นที่ราบลุ่ม พื้นที่ทั้งหมดของตำบลจะมีความลาดเอียง มีลักษณะเป็นที่ราบสูงลาดเอียงไปทางทิศตะวันออก และทิศใต้มีลำคลองหนองละเอี๊ยะ ไหลผ่านระหว่างหมู่บ้าน สภาพดินร่อยละ 95 เป็นลักษณะดินร่วนปนทรายที่มีการระบายน้ำดี มีความอุดมสมบูรณ์ของดิน เหมาะแก่การทำนา ส่วนที่เหลืออีกประมาณร้อยละ 5 ไม่มีความสมบูรณ์เท่าที่ควร

1.3 ลักษณะภูมิอากาศ

ลักษณะภูมิอากาศโดยทั่วไปของตำบลนิคมพัฒนา อำเภอชูขันธุ์ จังหวัดศรีสะเกษ มีอากาศร้อนจัดในฤดูร้อนเริ่มในช่วงเดือนกลางเดือนกุมภาพันธ์ถึงกลางเดือนเมษายน และค่อนข้างหนาวจัดในฤดูหนาวเริ่มในช่วงกลางเดือนตุลาคมถึงกลางเดือนกุมภาพันธ์ ส่วนในฤดูฝนมักจะมีฝนตกหนักในเดือนกันยายนของทุกปี

1.4 ลักษณะของดิน

ดินในพื้นที่ตำบลนิคมพัฒนาส่วนใหญ่ เป็นกลุ่มดินนาประมาณ 70% ของพื้นที่ กลุ่มดินไร่ประมาณ 20% ของพื้นที่ สภาพดินส่วนใหญ่เป็นดินร่วนปนทรายหรือดินทราย มีการระบายน้ำได้ดีความอุดมสมบูรณ์ของดินต่ำ จึงต้องมีการบำรุงและฟื้นฟูสภาพของดินมีการใช้ประโยชน์ของที่ดินเพื่อการเพาะปลูกมากกว่าร้อยละ 90 ของพื้นที่เกษตร ยกเว้นหมู่ที่ 5 (ต่ำกว่าร้อยละ 75 ของครัวเรือน)

2. ด้านการเมือง/การปกครอง

2.1 เขตการปกครอง

จำนวนหมู่บ้านในเขตการปกครองของตำบลนิคมพัฒนามีทั้งหมด 10 หมู่บ้าน และอยู่ในเขตองค์การบริหารส่วนตำบลนิคมพัฒนาเต็มพื้นที่ทั้ง 10 หมู่บ้าน ประกอบด้วย

หมู่ที่ 1 บ้านนาละเวีย	จำนวน 97 หลังคาเรือน
หมู่ที่ 2 บ้านสวายเพ็ง	จำนวน 82 หลังคาเรือน
หมู่ที่ 3 บ้านนิคมเขต 8	จำนวน 126 หลังคาเรือน
หมู่ที่ 4 บ้านยางตากวย	จำนวน 147 หลังคาเรือน
หมู่ที่ 5 บ้านนิคมซอย 6	จำนวน 129 หลังคาเรือน
หมู่ที่ 6 บ้านนิคมเขต 7	จำนวน 101 หลังคาเรือน
หมู่ที่ 7 บ้านกว้างขาว	จำนวน 133 หลังคาเรือน
หมู่ที่ 8 บ้านนิคมเขต 5	จำนวน 144 หลังคาเรือน
หมู่ที่ 9 บ้านทุ่งตาล	จำนวน 72 หลังคาเรือน
หมู่ที่ 10 บ้านหนองปลาตุก	จำนวน 99 หลังคาเรือน

(ข้อมูล ณ เดือนมีนาคม 2564)

หมู่ที่	หมู่บ้าน	ชื่อ - สกุล	ตำแหน่ง
1	บ้านนาละเวีย	นายเนิน วงษ์ขันธุ์	กำนันตำบลนิคมพัฒนา
2	บ้านสวายเพ็ง	นายวรชัย วงษ์ขันธุ์	ผู้ใหญ่บ้าน หมู่ที่ 2
3	บ้านนิคมเขต 8	นายนเรศ ใจตาง	ผู้ใหญ่บ้าน หมู่ที่ 3
4	บ้านยางตากวย	นายมนูญ เรียมทอง	ผู้ใหญ่บ้าน หมู่ที่ 4
5	บ้านนิคมซอย 6	นายเสมียน โคตมา	ผู้ใหญ่บ้าน หมู่ที่ 5
6	บ้านนิคมเขต 7	นายไสว วงษ์ขันธุ์	ผู้ใหญ่บ้าน หมู่ที่ 6
7	บ้านกวางขาว	นายโสภณ ศรีลาชัย	ผู้ใหญ่บ้าน หมู่ที่ 7
8	บ้านนิคมเขต 5	นางสุพรรณ แต้มงาม	ผู้ใหญ่บ้าน หมู่ที่ 8
9	บ้านทุ่งตาล	นางต็ม พิมศร	ผู้ใหญ่บ้าน หมู่ที่ 9
10	บ้านหนองปลาตุก	นายเดช ทองแพรว	ผู้ใหญ่บ้าน หมู่ที่ 10

2.2 การเลือกตั้ง

ตำบลนิคมพัฒนามีหน่วยเลือกตั้ง ทั้งหมด 10 เขต มีผู้มีสิทธิเลือกตั้งในบัญชีรายชื่อจำนวน 3,450 คน (ข้อมูลการเลือกตั้ง ณ เดือนพฤศจิกายน 2563)

- (1) เขตเลือกตั้งที่ 1 : ศาลาประชาคมบ้านนาละเวีย (ม.1)
- (2) เขตเลือกตั้งที่ 2 : ศาลาประชาคมบ้านสวายเพ็ง (ม.2)
- (3) เขตเลือกตั้งที่ 3 : ศาลาประชาคมบ้านนิคมเขต 8 (ม.3)
- (4) เขตเลือกตั้งที่ 4 : ศาลาประชาคมบ้านยางตากวย (ม.4)
- (5) เขตเลือกตั้งที่ 5 : ศาลาประชาคมบ้านนิคมซอย 6 (ม.5)
- (6) เขตเลือกตั้งที่ 6 : ศาลาประชาคมบ้านนิคมเขต 7 (ม.6)
- (7) เขตเลือกตั้งที่ 7 : ศาลาประชาคมบ้านกวางขาว (ม.7)
- (8) เขตเลือกตั้งที่ 8 : ศาลาประชาคมบ้านนิคมเขต 5 (ม.8)
- (9) เขตเลือกตั้งที่ 9 : ศาลาประชาคมบ้านทุ่งตาล (ม.9)
- (10) เขตเลือกตั้งที่ 10 : ศาลาประชาคมบ้านหนองปลาตุก (ม.10)

3. ประชากร

3.1 ข้อมูลเกี่ยวกับจำนวนประชากร

ประชากรตำบลนิคมพัฒนา มีจำนวน 10 หมู่บ้าน ประชากรทั้งสิ้น 4,454 คน แยกเป็น ประชากรชาย จำนวน 2,244 คน ประชากรหญิง จำนวน 2,210 คน โดยแยกรายละเอียด ดังนี้

รายละเอียดสถิติประชากร แต่ละหมู่บ้านในเขตตำบลนิคมพัฒนา

หมู่ที่	รายชื่อหมู่บ้าน	หลังคาเรือน	ประชากร (รวม)	รวม	
				ชาย	หญิง
1	บ้านนาละเวีย	97	369	189	180
2	บ้านสวายเพ็ง	82	310	155	155
3	บ้านนิคมเขต 8	126	607	291	316
4	บ้านยางตากวย	147	576	289	287
5	บ้านนิคมซอย 6	129	444	221	223
6	บ้านนิคมเขต 7	101	497	256	241
7	บ้านกวางขาว	133	562	289	273
8	บ้านนิคมเขต 5	144	338	170	168
9	บ้านทุ่งตาล	72	308	150	158
10	บ้านหนองปลาตุ๊ก	99	443	234	209
รวม		1,130	4,454	2,244	2,210

3.2 ช่วงอายุและจำนวนประชากร

จำนวนประชากรของตำบลนิคมพัฒนา แยกตามช่วงอายุ ได้ดังนี้

ลำดับ ที่	ช่วงอายุ	จำนวนประชากร(คน)		รวม	หมายเหตุ
		ชาย	หญิง		
1	เยาวชน (อายุต่ำกว่า 18 ปี)	508	470	978	ข้อมูลจากทะเบียนราษฎร์ อำเภอชูขันธุ์ จังหวัดศรีสะเกษ ณ เดือนมีนาคม พ.ศ.2564
2	ประชาชน (อายุ 18 – 60 ปี)	1,446	1,416	2,862	
3	ประชากรผู้สูงอายุ(อายุมากกว่า 60ปี)	290	324	614	
รวม		2,244	2,210	4,454	

4. สภาพทางสังคม

4.1 การศึกษา

ตำบลนิคมพัฒนามี 10 หมู่บ้าน ได้จัดการศึกษาออกเป็น 2 ระบบ คือ ระบบการศึกษาในโรงเรียน และระบบการศึกษานอกโรงเรียนและแบ่งเขตพื้นที่การศึกษาออกเป็น 1 เขต อยู่ในเขตการศึกษาเขต 3 ในสังกัด สำนักงานคณะกรรมการการศึกษาขั้นพื้นฐาน (สพฐ.) ในเขตพื้นที่ตำบลนิคมพัฒนา จำนวน 3 โรงเรียน โดยแยกเป็นรายโรงเรียน ดังนี้

โรงเรียนบ้านปราสาทวงวางขาว

ชั้น / ปี	ชาย	หญิง	รวม	หมายเหตุ
อนุบาล 1	-	-	-	
อนุบาล 2	8	8	16	นายคมธัช อินวันนา ผู้อำนวยการโรงเรียน
อนุบาล 3	10	11	21	
ประถมศึกษาปีที่ 1	6	9	15	
ประถมศึกษาปีที่ 2	6	7	13	
ประถมศึกษาปีที่ 3	11	10	21	
ประถมศึกษาปีที่ 4	12	13	25	
ประถมศึกษาปีที่ 5	8	10	18	
ประถมศึกษาปีที่ 6	13	13	26	
รวมทั้งสิ้น	74	81	155	

☺โรงเรียนนิคม 1

ชั้น / ปี	ชาย	หญิง	รวม	หมายเหตุ
อนุบาล 1	7	5	12	นายเด่นพงษ์ ไพศาลสุวรรณ ผู้อำนวยการโรงเรียน
อนุบาล 2	3	12	15	
อนุบาล 3	2	7	9	
ประถมศึกษาปีที่ 1	6	3	9	
ประถมศึกษาปีที่ 2	7	13	20	
ประถมศึกษาปีที่ 3	6	9	15	
ประถมศึกษาปีที่ 4	11	7	18	
ประถมศึกษาปีที่ 5	11	12	23	
ประถมศึกษาปีที่ 6	8	8	16	
รวมทั้งสิ้น	61	76	137	

☼ โรงเรียนนิคม 2 (ตชด.สงเคราะห์)

ชั้น / ปี	ชาย	หญิง	รวม	หมายเหตุ
อนุบาล 1	8	5	13	นายกิตติพงษ์ พรหมมาดวง ผู้อำนวยการโรงเรียน
อนุบาล 2	7	5	12	
อนุบาล 3	5	10	15	
ประถมศึกษาปีที่ 1	7	5	12	
ประถมศึกษาปีที่ 2	4	5	9	
ประถมศึกษาปีที่ 3	6	6	12	
ประถมศึกษาปีที่ 4	9	15	24	
ประถมศึกษาปีที่ 5	14	6	20	
ประถมศึกษาปีที่ 6	10	6	16	
รวมทั้งสิ้น	70	63	133	

☼ มีศูนย์พัฒนาเด็กเล็ก จำนวน 3 แห่ง ดังนี้

1) ศูนย์พัฒนาเด็กเล็กวัดค่ายนิคม

ครูจำนวน 2 คน ผู้ช่วยครูผู้ดูแลเด็ก จำนวน 1 คน รวมทั้งสิ้น จำนวน 3 คน

ช่วงอายุ	จำนวน			หมายเหตุ
	ชาย	หญิง	รวม	
2 ปี	9	6	15	ข้อมูล ณ เดือนมิถุนายน 2564
3 ปี	1	3	4	
4 ปี	-	-	-	
5 ปี	-	-	-	
รวม	10	9	19	

2) ศูนย์พัฒนาเด็กเล็กบ้านยางตากววย

ครูจำนวน 2 คน ผู้ช่วยครูผู้ดูแลเด็ก จำนวน 1 คน รวมทั้งสิ้น จำนวน 3 คน

ช่วงอายุ	จำนวน			หมายเหตุ
	ชาย	หญิง	รวม	
2 ปี	4	2	6	ข้อมูล ณ เดือนมิถุนายน 2564
3 ปี	5	3	8	
4 ปี	-	-	-	
5 ปี	-	-	-	
รวม	9	5	14	

3) ศูนย์พัฒนาเด็กเล็กบ้านกวางขาว

ครูจำนวน 2 คน ผู้ช่วยครูผู้ดูแลเด็ก จำนวน 1 คน รวมทั้งสิ้น จำนวน 3 คน

ช่วงอายุ	จำนวน			หมายเหตุ
	ชาย	หญิง	รวม	
2 ปี	4	2	6	ข้อมูล ณ เดือนมิถุนายน 2564
3 ปี	2	2	4	
4 ปี	-	-	-	
5 ปี	-	-	-	
รวม	6	4	10	

4.2 สาธารณสุข

4.2.1 ตำบลนิคมพัฒนามีโรงพยาบาลส่งเสริมสุขภาพตำบล จำนวน 2 แห่ง ดังนี้

1. โรงพยาบาลส่งเสริมสุขภาพตำบลกวางขาว

ตั้งอยู่ที่บ้านกวางขาว หมู่ที่ 7 ตำบลนิคมพัฒนา อำเภอชูขันธุ์ จังหวัดศรีสะเกษ มีบุคลากรและเจ้าหน้าที่

ดังนี้

- | | |
|-------------------------|------------|
| (1) ผู้อำนวยการ รพ.สต. | จำนวน 1 คน |
| (2) พยาบาล | จำนวน 1 คน |
| (3) นักวิชาการสาธารณสุข | จำนวน 1 คน |
| (4) พนักงานกระทรวง | จำนวน 2 คน |

2. โรงพยาบาลส่งเสริมสุขภาพชุมชนตำบลตรอย

ตั้งอยู่ที่บ้านตรอย หมู่ที่ 5 เขตตำบลหนองฉลอง อำเภอชูขันธุ์ จังหวัดศรีสะเกษ มีบุคลากรและเจ้าหน้าที่ ดังนี้

- | | |
|---------------------------------|------------|
| (1) ผู้อำนวยการ รพ.สต. | จำนวน 1 คน |
| (2) พยาบาลวิชาชีพชำนาญการ | จำนวน 1 คน |
| (3) นักวิชาการสาธารณสุขชำนาญการ | จำนวน 1 คน |
| (4) ผู้ช่วยเจ้าหน้าที่สาธารณสุข | จำนวน 5 คน |

4.2.2 อาสาสมัครสาธารณสุขประจำหมู่บ้าน จำนวน 88 คน มีนายสุพรรณ นันทสิงห์ เป็นประธานอาสาสมัครสาธารณสุขประจำตำบลนิคมพัฒนา รายละเอียด ดังนี้

ที่	ชื่อหมู่บ้าน	จำนวน อสม. (คน)		หมายเหตุ
		ชาย	หญิง	
1	บ้านนาละเวีย หมู่ที่ 1	4	4	
2	บ้านสวายเพ็ง หมู่ที่ 2	2	4	
3	บ้านนิคมเขต 8 หมู่ที่ 3	3	8	
4	บ้านยางตากวย หมู่ที่ 4	1	12	
5	บ้านนิคมซอย 6 หมู่ที่ 5	6	3	
6	บ้านนิคมเขต 7 หมู่ที่ 6	3	6	
7	บ้านกว้างขาว หมู่ที่ 7	2	10	
8	บ้านนิคมเขต 5 หมู่ที่ 8	3	5	
9	บ้านทุ่งตาล หมู่ที่ 9	1	3	
10	บ้านหนองปลาตุก หมู่ที่ 10	1	7	
รวม		26	62	

4.3 อาชญากรรม

- ไม่มีข้อมูล

4.4 ยาเสพติด

- ไม่มีข้อมูล

4.5 การสังคมสงเคราะห์

การสังคมสงเคราะห์ขององค์การบริหารส่วนตำบลนิคมพัฒนา เป็นการดำเนินงานให้เกิดการบริการที่ดีแก่ประชาชน โดยเฉพาะกลุ่มบุคคลที่มีปัญหาความเดือดร้อนและต้องการความช่วยเหลือ ได้มีโอกาสพบสภาพความเป็นอยู่ที่ดีขึ้น ได้รับสวัสดิการในชีวิตอย่างเพียงพอ เป็นการวางแผนป้องกันแก้ไขปัญหาระยะยาวและมุ่งส่งเสริมให้บุคคล/กลุ่มบุคคล ชุมชนมีการพัฒนาคุณภาพชีวิตที่ดีขึ้น ในตำบลนิคมพัฒนาได้มีผู้ที่ได้รับการสังคมสงเคราะห์ ดังนี้ (ข้อมูล ณ เดือนมิถุนายน 2564) ดังนี้

- (1) ผู้สูงอายุ 628 คน
- (2) ผู้พิการ 143 คน
- (3) ผู้ป่วยเอดส์ 10 คน
- (4) รับลงทะเบียนและประสานโครงการเงินอุดหนุนเพื่อการเลี้ยงดูเด็กแรกเกิด

5. ระบบบริการพื้นฐาน

5.1 การคมนาคมขนส่ง

การคมนาคม/การจราจร ตำบลนิคมพัฒนา สามารถเดินทางโดยรถยนต์และรถจักรยานยนต์ โดยมีถนนสายหลัก ดังนี้

1. ถนนทางหลวงหมายเลข 2157 สายชูชัน - โคกตาล เป็นถนนสายหลักที่ประชาชนใช้ในการเดินทางไปยังอำเภอชูชัน และจังหวัดศรีสะเกษ ระยะทางประมาณ 11 กิโลเมตร
2. ถนนทางหลวงหมายเลข 24 สายโชคชัย - เดชอุดม เป็นถนนสายหลักที่สำคัญที่ประชาชนส่วนใหญ่ใช้สัญจรไปมาในเขตภาคตะวันออกเฉียงเหนือตอนล่าง
3. ถนนภายในหมู่บ้านตำบลนิคมพัฒนา ประกอบด้วย
 - 3.1 ถนนลูกรัง 57 สาย
 - 3.2 ถนนลาดยาง 1 สาย
 - 3.3 ถนนคอนกรีต 24 สาย

5.2 การไฟฟ้า

ปัจจุบันตำบลนิคมพัฒนา มีการขยายเขตไฟฟ้าทั่วถึงทั้งตำบล ราษฎรมีไฟฟ้าใช้ตามอาคารบ้านเรือน ที่อยู่อาศัยครอบคลุมทุกครัวเรือนร้อยละ 100 (ข้อมูลไฟฟ้าภายในตำบล)

5.3 การประปา

ประชาชนในตำบลนิคมพัฒนา ได้รับการบริการด้านการประปาจากกิจการประปาของหมู่บ้าน ซึ่งเป็นระบบน้ำประปาแบบบาดาลขนาดกลาง จำนวน 7 หมู่บ้าน และระบบประปาแบบผิวดินขนาดใหญ่ จำนวน 2 หมู่บ้าน (ข้อมูลประปาภายในตำบล)

5.4 โทรศัพท์

พื้นที่ ตำบลนิคมพัฒนา มีบริการโทรศัพท์สาธารณะบริการประชาชน จำนวน 1 ตู้ เพราะปัจจุบันประชาชนส่วนใหญ่นิยมใช้โทรศัพท์มือถือในการติดต่อสื่อสารกัน

5.5 ระบบโลจิสติกส์ (Logistics) หรือการขนส่ง

ตำบลนิคมพัฒนา จะใช้บริการในการสื่อสารการขนส่งและวัสดุครุภัณฑ์ของไปรษณีย์อำเภอชูชัน

6. ระบบเศรษฐกิจ

6.1 การเกษตร

ประชาชนในตำบลนิคมพัฒนา ส่วนใหญ่ประกอบอาชีพเกษตรกรรมเป็นหลัก พื้นที่ส่วนใหญ่เหมาะสำหรับการปลูกข้าวร้อยละ ๙๐ จำนวน ๑๖,๘๓๐ ไร่ โดยเป็นพื้นที่นอกเขตชลประทาน และปลายคลองชลประทาน บางส่วนซึ่งสามารถปลูกข้าวนาปรังได้ แต่ส่วนใหญ่อาศัยน้ำฝนในการทำนาการเกษตร ผลผลิตต่อไร่ต่ำ ต้นทุนผลิตสูง ราคาปุ๋ยและสารเคมีแพง ที่ดินของตำบลนิคมพัฒนาส่วนใหญ่ เป็นกลุ่มดินนาประมาณร้อยละ ๗๐ ของพื้นที่ กลุ่มดินไร่ประมาณร้อยละ ๒๐ ของพื้นที่ สภาพดินส่วนใหญ่เป็นดินร่วนปนทราย มีการระบายน้ำดี มีความอุดมสมบูรณ์ของดินต่ำ จึงต้องมีการบำรุงและฟื้นฟูสภาพดิน การใช้ประโยชน์ ที่ดินเพื่อการเพาะปลูกมากกว่าร้อยละ ๙๐ ของพื้นที่เกษตร ยกเว้น หมู่ที่ ๕ (ต่ำกว่าร้อยละ ๗๕ ของครัวเรือน)

ตำบลนิคมพัฒนา มีการเพาะปลูกข้าวเจ้าหอมมะลิมากเป็นอันดับหนึ่งโดยเฉพาะพันธุ์ข้าวหอมมะลิ 105 มีมูลค่าผลิตภัณฑ์มวลรวมของตำบลมากที่สุด รองลงมาจะเป็นการปลูกพืชไร่ ได้แก่ มันสำปะหลัง ปอ เป็นต้น

6.2 การประมง

การประมงในตำบลนิคมพัฒนา ประชาชนส่วนใหญ่จะนิยมเลี้ยงปลาเพื่อการบริโภคในครัวเรือน และที่เหลือก็จะนำไปจำหน่ายเป็นรายได้เสริมอีกทาง แต่ก็จะมีเกษตรกรบางกลุ่มในตำบลนิคมพัฒนาที่ได้จัดตั้งกลุ่มผู้เลี้ยงปลาขึ้น ได้แก่ (1) กลุ่มผู้เลี้ยงปลาบ้านนาละเวีย หมู่ที่ 1 (2) กลุ่มผู้เลี้ยงปลาบ้านนิคมเขต 7 (3) กลุ่มผู้เลี้ยงปลาบ้านนิคมเขต 8 หมู่ที่ 3 ซึ่งกลุ่มเกษตรกรที่ตั้งขึ้นนี้ เพื่อสร้างความเข้มแข็งให้แก่เกษตรกรในตำบล ให้มีรายได้เสริมลดรายจ่าย และยังเป็นการใช้เวลาว่างให้เกิดประโยชน์อีกด้วย ปลาที่เลี้ยงส่วนใหญ่จะเป็นปลานิล ปลาตะเพียน ปลาดุก เป็นต้น ส่วนปลาอื่นๆ ตามธรรมชาติก็มีอยู่บ้างแต่ไม่มากนัก

6.3 การปศุสัตว์

เกษตรกรตำบลนิคมพัฒนาส่วนใหญ่จะนิยมเลี้ยงสัตว์เศรษฐกิจเป็นอาชีพเสริม เพื่อเพิ่มรายได้อีกทางหนึ่งให้แก่ครอบครัว และอีกส่วนหนึ่งจะนำไปประกอบอาหารในชีวิตประจำวัน ประเภทของสัตว์เศรษฐกิจที่เกษตรกรตำบลนิคมพัฒนานิยมเลี้ยง จะประกอบไปด้วยสัตว์สี่เท้าและสัตว์ปีก ซึ่งมีข้อมูลรายละเอียด ดังต่อไปนี้

- (1) โค จำนวน 945 ตัว
- (2) กระบือ จำนวน 182 ตัว
- (3) สุกร จำนวน 139 ตัว
- (4) ไก่ จำนวน 12,255 ตัว
- (5) เป็ด จำนวน 4,743 ตัว
- (6) สัตว์อื่นๆ จำนวน 8 ตัว

(ข้อมูลจากทะเบียนเกษตรกรผู้เลี้ยงสัตว์รายครัวเรือนตำบลนิคมพัฒนา ณ เดือน เมษายน 2564)

6.4 การบริการ

- บ้านนาอินดี ตั้งอยู่ที่บ้านสวายเพ็ง หมู่ที่ 2
- กาแฟสดบักวี ตั้งอยู่ที่บ้านยางตากวย หมู่ที่ 4
- ฝ้ายส้มตำและอาหารตามสั่ง ตั้งอยู่ที่บ้านยางตากวย หมู่ที่ 4
- สวิสดี รีสอร์ท ตั้งอยู่บ้านนิคมชอย 6 หมู่ที่ 5
- โอ เค รีสอร์ท ตั้งอยู่บ้านนิคมชอย 6 หมู่ที่ 5
- อัญมณีรีสอร์ท ตั้งอยู่บ้านนิคมชอย 6 หมู่ที่ 5

6.5 การท่องเที่ยว

ตำบลนิคมพัฒนา ไม่มีแหล่งท่องเที่ยวในพื้นที่

6.6 อุตสาหกรรม

- สหกรณ์โคนมวังน้ำเย็น จำกัด (สาขาศรีสะเกษ) ตั้งอยู่บ้านตากวย หมู่ที่ 4

6.7 การพาณิชย์และกลุ่มอาชีพ

ตำบลนิคมพัฒนา มีหน่วยธุรกิจการค้า และสถานประกอบการขนาดเล็ก ตามสภาพของหมู่บ้าน/ชุมชนในเขตรับผิดชอบ ดังนี้

- ร้านค้าเบ็ดเตล็ด	จำนวน 17 ร้าน
- โรงสีข้าว	จำนวน 14 ร้าน
- ร้านค้าเบ็ดเตล็ด/ซ่อมรถจักรยานยนต์/น้ำมันหยอดเหรียญ	จำนวน 1 ร้าน
- ร้านค้าเบ็ดเตล็ด/ซ่อมรถจักรยานยนต์/น้ำมันบรรจุขวด	จำนวน 2 ร้าน
- ร้านค้าเบ็ดเตล็ด/น้ำมันบรรจุขวด	จำนวน 11 ร้าน
- ร้านค้าเบ็ดเตล็ด/ก๋วยเตี๋ยว	จำนวน 6 ร้าน
- ร้านค้าเบ็ดเตล็ด/ปัมหลอด	จำนวน 1 ร้าน
- ร้านค้าเบ็ดเตล็ด/น้ำมันขวด/ก๋วยเตี๋ยว	จำนวน 1 ร้าน
- อาหารตามสั่ง	จำนวน 6 ร้าน
- บ้านเช่า	จำนวน 4 ร้าน
- ปัมแก๊ส	จำนวน 1 ร้าน
- ร้านค้าเบ็ดเตล็ด/ปัมน้ำมันหยอดเหรียญ	จำนวน 1 ร้าน
- ห้องเช่า	จำนวน 1 ร้าน
- ร้านจำหน่ายหลังคาเหล็ก	จำนวน 1 ร้าน
- ร้านค้าวัสดุ/สะสมซีเมนต์	จำนวน 3 ร้าน
- โรงแรม/รีสอร์ท	จำนวน 3 ร้าน
- ร้านก๋วยเตี๋ยว	จำนวน 1 ร้าน
- ร้านผลิตจำหน่ายน้ำดื่ม	จำนวน 2 ร้าน
- ร้านเบ็ดเตล็ด/อินเทอร์เน็ต	จำนวน 1 ร้าน
- ร้านซ่อม-ปะยางรถจักรยานยนต์	จำนวน 1 ร้าน
- ร้านปะยางรถยนต์	จำนวน 4 ร้าน
- ปัมน้ำมัน	จำนวน 3 ปัม
- ร้านซ่อมเครื่องยนต์	จำนวน 1 ร้าน
- ร้านขายของชำ	จำนวน 2 ร้าน
- ร้านผลิตประตูหน้าต่าง กรอบประตู หน้าต่าง	จำนวน 1 ร้าน
- ร้านขายปลีกชิ้นส่วนและอุปกรณ์เสริมของยางยนต์	จำนวน 1 ร้าน
- ร้านขายปลีกวัสดุก่อสร้างอื่นๆ, ร้านขายปลีกเครื่องโลหะ	จำนวน 1 ร้าน

ในตำบลนิคมพัฒนามีกลุ่มอาชีพต่างๆ ที่รวมตัวกันอย่างเข้มแข็ง ได้แก่

- (1) กลุ่มเศรษฐกิจชุมชน บ้านนาละเวีย หมู่ที่ 1
- (2) กลุ่มออมทรัพย์เพื่อการผลิต บ้านนาละเวีย หมู่ที่ 1
- (3) กลุ่มออมทรัพย์เพื่อการผลิต บ้านสวายเพ็ง หมู่ที่ 2
- (4) กลุ่มฌาปนกิจสงเคราะห์ บ้านสวายเพ็ง หมู่ที่ 2
- (5) กลุ่มเลี้ยงโค บ้านสวายเพ็ง หมู่ที่ 2
- (6) กลุ่มเลี้ยงสุกร บ้านนิคมเขต 8 หมู่ที่ 3
- (7) กลุ่มเลี้ยงไก่พันธุ์ไข่ บ้านนิคมเขต 8 หมู่ที่ 3
- (8) กลุ่มเลี้ยงปลา บ้านนิคมเขต 8 หมู่ที่ 3
- (9) กลุ่มสัมมาชีพครัวเรือน บ้านนิคมเขต 8 หมู่ที่ 3
- (10) กลุ่มทอผ้าไหมมัดหมี่บ้านนิคมเขต 7 หมู่ที่ 6
- (11) กลุ่มทอผ้าลายลูกแก้วบ้านนิคมเขต 7 หมู่ที่ 6
- (12) กลุ่มเลี้ยงไก่ไข่ บ้านนิคมเขต 7 หมู่ที่ 6
- (13) กลุ่มเลี้ยงปลาบ้านนิคมเขต 7 หมู่ที่ 6

6.8 แรงงาน

ประชาชนตำบลนิคมพัฒนาส่วนใหญ่ร้อยละ 80 เป็นแรงงานภาคเกษตรกรรม ประกอบอาชีพทำการเกษตรกรรม ได้แก่ ทำนา ปลูกมันสำปะหลัง และปลูกผักที่เหลือประกอบอาชีพส่วนตัวและรับจ้าง หลังจากสิ้นสุดทำการเกษตร แรงงานส่วนหนึ่งจะอพยพเข้าสู่กรุงเทพมหานครและต่างจังหวัด เพื่อทำงานอาชีพรับจ้าง

7. ศาสนา ประเพณี วัฒนธรรม

7.1 การนับถือศาสนา

ตำบลนิคมพัฒนามีผู้นับถือศาสนาพุทธร้อยละ 100 มีวัดจำนวน 2 แห่ง ดังนี้

1. วัดค้ายนิคม ตั้งอยู่ที่บ้านนิคมเขต 8 หมู่ที่ 3
2. วัดบ้านกวางขาว ตั้งอยู่ที่บ้านกวางขาว หมู่ที่ 7

7.2 ประเพณีและงานประจำปี

ปัจจุบันประชาชนในพื้นที่ตำบลนิคมพัฒนา ยังคงยึดถือประเพณีวัฒนธรรมเก่าแก่ที่สืบทอดมาเป็นเวลาช้านาน มีการจัดงานประเพณีในโอกาสต่าง ๆ เป็นประจำทุกปี ได้แก่

ประเพณีสงกรานต์งานสงฆ์พระและสงฆ์ผู้สูงอายุ

จัดขึ้นระหว่างวันที่ 13 - 15 เมษายน ของทุกปี ซึ่งถือว่าเป็นวันขึ้นปีใหม่ของไทย และเป็นวันแสดงความกตัญญูต่อบรรพบุรุษ ในวันนี้จะมีการโปรดน้ำดำหัวขอพรจาก พ่อแม่ ผู้เฒ่าผู้แก่ที่เคารพนับถือ วันสงกรานต์ถือเป็นวันผู้สูงอายุแห่งชาติ

ประเพณีแซนโถงตา

งานประเพณีแซนโถงตา เป็นประเพณีของชาวไทยเขมรที่จัดขึ้นพร้อมกับวันประเพณีสารทเดือน 10 ของชาวไทยพุทธ เป็นประเพณีรำลึกถึงบรรพบุรุษ ประเพณีแซนโถงตาเกิดจากความเชื่อว่าบรรพบุรุษที่ตายไปแล้ว จะต้องไปอยู่ยมโลก คนที่ทำบาปจะต้องตกนรกบ้าง เป็นเปรตบ้าง และได้รับความทุกข์ทรมานมาก เมื่อถึงวันแรม 1 ค่ำ เดือน 10 พญายมก็จะอนุญาตให้วิญญาณเหล่านี้เดินทางกลับไปยังบ้านเกิดของตนเอง เพื่อรับส่วนกุศลที่ลูกหลานอุทิศให้ก็จะอวยพรให้อยู่เย็นเป็นสุข ในงานนี้จะมีการทำขนม ข้าวต้มและกระยาสารท เพื่อนำไปทำบุญที่วัดและเพื่อเซ่นสรวงวิญญาณบรรพบุรุษ ในวันแรม 14 ค่ำ เดือน 10 ที่ส่วนใดส่วนหนึ่งของบ้าน โดยการจุดเทียนแล้วนำข้าวปลาอาหาร จัดใส่ถาด และเชิญชวนญาติพี่น้องที่ล่วงลับไปแล้วให้มารับสิ่งของเช่นสรวงนั้นๆ และอีกส่วนหนึ่งนำไปถวายพระภูมิเจ้าที่อีกส่วนหนึ่งนำไปวางไว้บริเวณใดบริเวณหนึ่งรอบๆบ้าน เพราะในช่วงนี้มีนกชนิดหนึ่ง มีลักษณะคล้ายนกกาขงเขนบ้าน จะร้องเพลงและหากินรอบๆบริเวณบ้าน ชาวบ้านเรียกนกชนิดนี้ว่า นกโถงตา (สัตว์โถงตา) จึงเท่ากับว่านกชนิดนี้เป็นเสมือนตัวแทนแห่งดวงวิญญาณบรรพบุรุษมารับเครื่องเซ่นสังเวศ ดังกล่าว ซึ่งชาวเขมรยึดถือประเพณีนี้สืบทอดกันมาอย่างยาวนานด้วยความเชื่อที่ว่าถ้าในยุคของตนได้แซนโถงตาให้แก่ผีบรรพบุรุษ ปู่ย่า ตายาย พ่อแม่ไปแล้ว รุ่นลูกจะต้องแซนโถงตาให้ตนเหมือนกัน เพื่อให้ลูกหลานต้องปฏิบัติสืบทอดต่อกันไปไม่สิ้นสุด

ประเพณีบุญเข้าพรรษา

งานประเพณีบุญเข้าพรรษาตรงกับ (วันแรม 1 ค่ำ เดือน 8) หรือเทศกาลเข้าพรรษา (วันแรม 1 ค่ำ เดือน 8 ถึงวันขึ้น 15 ค่ำ เดือน 11) ถือว่าเป็นสำคัญทางศาสนาพุทธที่สำคัญวันหนึ่งของประเทศไทย โดยมีกำหนดระยะเวลา 3 เดือน จะจัดขึ้นตั้งแต่วันแรม 1 ค่ำ เดือน 8 จนถึงวันขึ้น 15 ค่ำ เดือน 11 เรียกว่า ครบไตรมาส คือ 3 เดือนนี้เป็นการเข้าพรรษาต้น ส่วนการเข้าพรรษาหลังเริ่มตั้งแต่วันแรม 1 ค่ำ เดือน 9 จนถึงวันขึ้น 15 ค่ำ เดือน 12 ขนมนิยมนำเพื่อนำมาใส่บาตร ได้แก่ ขนมหิย และข้าวต้มมัด พร้อมด้วยสิ่งของที่นิยมนำมาใส่บาตรด้วยส่วนใหญ่ คือ ข้าวของเครื่องใช้ที่ผู้ทำบุญพิจารณาว่าจำเป็นสำหรับการจำพรรษา เช่น สบู่ แปรงสีฟัน ยาสีฟัน รองเท้า ไฟฉาย ยาสามัญประจำบ้าน ผ้าไตรจีวร ผ้าอาบน้ำฝน ผ้าขหนู เป็นต้น สำหรับเทียนทำบุญวันเข้าพรรษานั้น ถวายเพื่อจุดบูชาพระตลอด 3 เดือน เมื่อแห่เทียนมาถึงวัด ชาวบ้านจะรับศีลรับพรจากพระสงฆ์ และฟังธรรม ตอนค่ำจะเวียนเทียนรอบพระอุโบสถ มีความเชื่อว่าทำบุญการทำบุญในช่วงเข้าพรรษานั้นจะส่งผลบุญมาก ได้ผลเร็ว

ประเพณีบุญออกพรรษา

งานประเพณีบุญออกพรรษา เป็นวันสำคัญทางพุทธศาสนาวันหนึ่งในประเทศไทย เนื่องจากเป็นวันสิ้นสุดระยะเวลาจำพรรษา 3 เดือนของพระสงฆ์เถรวาท โดยเป็นวันที่พระสงฆ์จะทำสังฆกรรม คือ การปวารณา ในวันนี้ วันออกพรรษา (ออกปฐมพรรษา) จะตรงกับวันขึ้น 15 ค่ำ เดือน 11 (ประมาณเดือนตุลาคม) หลังวันเข้าพรรษา 3 เดือน ตามปฏิทินจันทรคติไทย เรียกอีกอย่างหนึ่งว่า “วันมหาปวารณา” คำว่า “ปวารณา” แปลว่า “อนุญาต” หรือ “ยอมให้” ในวันออกพรรษานี้พระสงฆ์จะประกอบพิธีทำสังฆกรรม เรียกว่า มหาปวารณา เป็นการเปิดโอกาสให้ภิกษุว่ากล่าวตักเตือนกันได้ เพราะในระหว่างเข้าพรรษา พระสงฆ์บางรูปอาจมีข้อบกพร่องที่ต้องแก้ไข การให้ผู้อื่นว่ากล่าวตักเตือนได้ ทำให้ได้รู้ข้อบกพร่องของตน และยังเปิดโอกาสให้ซักถามข้อสงสัยซึ่งกันและกันด้วย เมื่อถึงวันออกพรรษาวุฒิสถาสนิกชนถือโอกาสอันดีที่จะเข้าวัดเพื่อบำเพ็ญกุศลแก่ตนเองที่ตั้งใจปฏิบัติตนเป็นอุบาสก-อุบาสิกา ส่วนพระสงฆ์จำพรรษาและตั้งใจปฏิบัติธรรมตลอดจนครบไตรมาส (3 เดือน)

7.4 OTOP สินค้าพื้นเมืองและของที่ระลึก

ตำบลนิคมพัฒนามีสินค้าพื้นเมืองและของที่ระลึกที่ขึ้นชื่อของตำบล โดยเฉพาะผ้าไหมมัดหมี่ ผ้าลายลูกแก้ว เป็นต้น โดยการรวมกลุ่มกันของสตรีบ้านนิคมเขต 7 หมู่ที่ 6 จำนวน 2 กลุ่ม ได้แก่ (1) กลุ่มสตรีทอผ้าไหมมัดหมี่ เป็นกลุ่มสตรีทอผ้าโดยรวมกลุ่มจัดตั้งขึ้นเมื่อวันที่ 15 กันยายน 2546 สถานที่ตั้ง 15 หมู่ที่ 6 ตำบลนิคมพัฒนา อำเภอชูขันธุ์ จังหวัดศรีสะเกษ ปัจจุบันมีสมาชิก 25 คน เงินทุน 10,000 บาท รูปแบบผลิตภัณฑ์ของกลุ่มจะเป็นการทอผ้าฝ้ายลายพริกไทย ผ้าฝ้ายลายลูกแก้ว ผ้าศรีลาวา ผ้าศรีกุลา ผ้าศรีลำดวน มีนางเสมอ ไชยชนะ ราษฎร์ เป็นประธานกลุ่ม (2) กลุ่มทอผ้าลายลูกแก้วบ้านนิคมเขต 7 หมู่ 6 สถานที่ตั้ง 41 หมู่ที่ 6 ตำบลนิคมพัฒนา อำเภอชูขันธุ์ จังหวัดศรีสะเกษ ปัจจุบันมีสมาชิก 20 คน โดยมีนางสริต วงษ์ขันธุ์ เป็นประธานกลุ่ม รูปแบบผลิตภัณฑ์ของกลุ่มจะเป็นการทอผ้าไหมลายลูกแก้ว ทั้ง 2 กลุ่ม ได้รับการจดทะเบียนวิสาหกิจชุมชน ผลิตภัณฑ์ของกลุ่ม ได้มีการจัดจำหน่าย ณ ที่ทำการกลุ่ม งานจัดแสดงสินค้า OTOP ออกร้านจำหน่ายสินค้าในงานต่างๆ เช่น งานกาชาด งานประจำปี ฯลฯ

8.ทรัพยากรธรรมชาติ

8.1 น้ำ

ตำบลนิคมพัฒนามีแหล่งน้ำธรรมชาติ ได้แก่

- | | |
|----------------------|---|
| (1) คลองส่งน้ำกระแซง | ตั้งอยู่ หมู่ที่ 1,2,3,4,5,6,7,8 ขนาด กว้าง 8 เมตร ยาว 3,500 เมตร ลึก 3 เมตร |
| (2) คลองส่งน้ำละเหาะ | ตั้งอยู่บ้านนิคมเขต 8 หมู่ที่ 3 ขนาด กว้าง 10 เมตร ยาว 3,800 เมตร ลึก 3 เมตร |
| (3) ห้วยหนองแสง | ตั้งอยู่บ้านกวางขาว หมู่ที่ 7 |
| (4) คลองไส้ไก่ | ตั้งอยู่บ้านทุ่งตาล หมู่ที่ 9 ขนาด กว้าง 4 เมตร ยาว 1,000 เมตร ลึก 2 เมตร |
| (5) คลอง 1 | ตั้งอยู่บ้านทุ่งตาล หมู่ที่ 9 ขนาด กว้าง 12 เมตร ยาว 900 เมตร ลึก 3 เมตร |
| (6) คลอง 2 | ตั้งอยู่บ้านทุ่งตาล หมู่ที่ 9 ขนาด กว้าง 20 เมตร ยาว 900 เมตร ลึก 3 เมตร |
| (7) คลอง 3 | ตั้งอยู่บ้านทุ่งตาล หมู่ที่ 9 ขนาด กว้าง 12 เมตร ยาว 1,000 เมตร ลึก 3 เมตร |
| (8) คลองหนองปลาตุ๊ก | ตั้งอยู่บ้านหนองปลาตุ๊ก หมู่ที่ 10 |
| (9) หนองตรุง | ตั้งอยู่บ้านนาละเวีย หมู่ที่ 1 พื้นที่ 6 ไร่ 2 งาน 4 ตารางวา |
| (10) หนองพลอง | ตั้งอยู่บ้านนาละเวีย หมู่ที่ 1 พื้นที่ 22 ไร่ 46 ตารางวา |
| (11) หนองรุ่ง | ตั้งอยู่บ้านสวายเพ็ง หมู่ที่ 2 พื้นที่ 16 ไร่ |
| (12) หนองตะเคียน | ตั้งอยู่บ้านสวายเพ็ง หมู่ที่ 2 พื้นที่ 15 ไร่ 2 งาน 97 ตารางวา ลึก 3 เมตร |
| (13) หนองตาหน | ตั้งอยู่บ้านนิคมเขต 8 หมู่ที่ 3 พื้นที่ 24 ไร่ 2 งาน 73 ตารางวา ลึก 3 เมตร |
| (14) หนองกวางขาว | ตั้งอยู่บ้านกวางขาว หมู่ที่ 7 พื้นที่ 49 ไร่ 2 งาน 74 ตารางวา ลึก 4 เมตร |
| (15) สระ รพช. | ตั้งอยู่บ้านนิคมซอย 6 หมู่ที่ 5 พื้นที่ 8 ไร่ 1 งาน ลึก 4 เมตร |
| (16) หนองปลาตุ๊ก | ตั้งอยู่บ้านหนองปลาตุ๊ก หมู่ที่ 10 พื้นที่ 10 ไร่ 3 งาน 85 ตารางวา ลึก 4 เมตร |
| (17) โคนหนองนา | ตั้งอยู่บ้านนาละเวีย หมู่ที่ 1 พื้นที่ 3 ไร่ 2 ที่ |
| (18) โคนหนองนา | ตั้งอยู่บ้านยางตากวย หมู่ที่ 4 พื้นที่ 1 ไร่ 2 ที่ 3 ไร่ 1 ที่ |
| (19) โคนหนองนา | ตั้งอยู่บ้านนิคมเขต 7 หมู่ที่ 6 พื้นที่ 1 ไร่ |

8.2 ป่าไม้

- พื้นที่ตำบลนิคมพัฒนาไม่ได้อยู่ในเขตพื้นที่ป่าไม้

8.3 ภูเขา

- พื้นที่ตำบลนิคมพัฒนาไม่มีภูเขา

ส่วนที่ 2

ยุทธศาสตร์การพัฒนาระดับมหภาค

๑. ความสัมพันธ์ระหว่างแผนพัฒนาระดับมหภาค

๑.๑ แผนยุทธศาสตร์ชาติ ๒๐ ปี (พ.ศ. ๒๕๖๑ - ๒๕๘๐)

ในปัจจุบันประเทศไทยยังคงมีประเด็นความท้าทายการพัฒนาในหลายมิติทั้งในมิติเศรษฐกิจที่โครงสร้างเศรษฐกิจยังไม่สามารถขับเคลื่อนด้วยนวัตกรรมอย่างเต็มที่ ผลผลิตภาพการผลิตของภาคบริการและภาคเกษตรยังอยู่ในระดับต่ำ คุณภาพและสมรรถนะของแรงงานที่ยังไม่สอดคล้องกับความต้องการในการขับเคลื่อนการพัฒนาของประเทศ มิติทางสังคมที่การยกระดับรายได้ของประชาชน การแก้ปัญหาด้านความยากจนและความเหลื่อมล้ำ การพัฒนาคุณภาพการให้บริการและการขยายโอกาสในการเข้าถึงระบบบริการสาธารณะยังคงมีช่องว่างที่สามารถพัฒนาต่อไปได้ มิติสิ่งแวดล้อมที่การฟื้นฟูและรักษาทรัพยากรธรรมชาติและสิ่งแวดล้อมยังเป็นประเด็นสำคัญสำหรับการพัฒนาประเทศอย่างยั่งยืน และมิติของการบริหารจัดการภาครัฐที่ยังขาดความต่อเนื่องและความยืดหยุ่นในการตอบสนองความต้องการในการแก้ปัญหาของประชาชนได้อย่างเต็มประสิทธิภาพ นอกจากนี้ ยังมีสถานการณ์ที่กำลังเปลี่ยนแปลงอย่างรวดเร็ว ทั้งการเปลี่ยนแปลงโครงสร้างประชากรที่มีสัดส่วนประชากรวัยแรงงานลดลงและประชากรสูงอายุเพิ่มขึ้นอย่างต่อเนื่อง ความก้าวหน้าทางวิทยาศาสตร์และเทคโนโลยีแบบก้าวกระโดด ความท้าทายใหม่ ๆ ซึ่งมาจากการเปลี่ยนแปลงเชิงโครงสร้างของความสัมพันธ์ระหว่างประเทศ ทั้งด้านความมั่นคงและเศรษฐกิจ การเชื่อมโยงกันอย่างซับซ้อนจากการรวมกลุ่มภายในภูมิภาค และการเปิดเสรีด้านต่าง ๆ ตลอดจนการเปลี่ยนแปลงสภาพภูมิอากาศและความเสื่อมโทรมของระบบนิเวศ ซึ่งสถานการณ์ดังกล่าวจะก่อให้เกิดความท้าทายในการพัฒนาประเทศทั้งในมิติความมั่นคง เศรษฐกิจสังคม และสิ่งแวดล้อม ดังนั้น ประเทศไทยจำเป็นต้องมีการวางแผนยุทธศาสตร์ด้านต่าง ๆ ที่รอบคอบและครอบคลุมเพื่อเป็นกรอบในการขับเคลื่อนการพัฒนาประเทศให้เจริญก้าวหน้าอย่างมั่นคง มั่งคั่ง และยั่งยืน

วิสัยทัศน์ :

ประเทศไทยมีความมั่นคง มั่งคั่ง ยั่งยืน เป็นประเทศ
ที่พัฒนาแล้ว ด้วยการพัฒนาตามหลักปรัชญาของเศรษฐกิจพอเพียง

เป้าหมาย :

เป้าหมายการพัฒนาประเทศ คือ “ประเทศชาติมั่นคง ประชาชนมีความสุข เศรษฐกิจพัฒนาอย่างต่อเนื่อง สังคมเป็นธรรม ฐานทรัพยากรธรรมชาติยั่งยืน” โดยยกระดับศักยภาพของประเทศในหลากหลายมิติ พัฒนาคนในทุกมิติและในทุกช่วงวัยให้เป็นคนดี เก่ง และมีคุณภาพ สร้างโอกาสและความเสมอภาคทางสังคม สร้างการเติบโตบนคุณภาพชีวิตที่เป็นมิตรกับสิ่งแวดล้อม และมีภาครัฐของประชาชนเพื่อประชาชนและประโยชน์ส่วนรวม โดยการประเมินผลการพัฒนาตามยุทธศาสตร์ชาติ ประกอบด้วย

- ๑) ความอยู่ดีมีสุขของคนไทยและสังคมไทย
- ๒) ชีตความสามารถในการแข่งขัน การพัฒนาเศรษฐกิจและการกระจายรายได้
- ๓) การพัฒนาทรัพยากรมนุษย์ของประเทศ
- ๔) ความเท่าเทียมและความเสมอภาคของสังคม
- ๕) ความหลากหลายทางชีวภาพ คุณภาพสิ่งแวดล้อม และความยั่งยืนของทรัพยากรธรรมชาติ

๖) ประสิทธิภาพการบริหารจัดการและการเข้าถึงการให้บริการของภาครัฐการพัฒนาประเทศในช่วงระยะเวลาของยุทธศาสตร์ชาติ จะมุ่งเน้นการสร้างสมดุลระหว่างการพัฒนาเศรษฐกิจ สังคม และสิ่งแวดล้อม โดยประกอบด้วย

ประเด็นยุทธศาสตร์

๑. ยุทธศาสตร์ชาติด้านความมั่นคง

ยุทธศาสตร์ชาติด้านความมั่นคง มีเป้าหมายการพัฒนาที่สำคัญ คือประเทศชาติมั่นคง ประชาชนมีความสุข เน้นการบริหารจัดการสภาวะแวดล้อมของประเทศให้มีความมั่นคง ปลอดภัย เอกရာช อธิปไตย และมีความสงบเรียบร้อยในทุกระดับ ตั้งแต่ระดับชาติ สังคม ชุมชน มุ่งเน้นการพัฒนาคน เครื่องมือ เทคโนโลยี และระบบฐานข้อมูลขนาดใหญ่ให้มีความพร้อมสามารถรับมือกับภัยคุกคามและภัยพิบัติได้ทุกรูปแบบ และทุกระดับ ความรุนแรง ควบคู่ไปกับการป้องกันและแก้ไขปัญหาด้านความมั่นคงที่มีอยู่ในปัจจุบัน และที่อาจจะเกิดขึ้นในอนาคต ใช้กลไกการแก้ไขปัญหาแบบบูรณาการทั้งกับส่วนราชการ ภาคเอกชน ประชาสังคม และองค์กรที่ไม่ใช่รัฐ รวมถึงประเทศเพื่อนบ้านและมิตรประเทศทั่วโลกบนพื้นฐานของหลักธรรมาภิบาล ตัวชี้วัด ประกอบด้วย (๑) ความสุขของประชากรไทย (๒) ความมั่นคงปลอดภัยของประเทศ (๓) ความพร้อมของกองทัพ หน่วยงานด้านความมั่นคง และการมีส่วนร่วมของภาครัฐ ภาคเอกชน และภาคประชาชนในการป้องกันและแก้ไขปัญหาความมั่นคง (๔) บทบาทและการยอมรับในด้านความมั่นคงของไทยในประชาคมระหว่างประเทศ และ (๕) ประสิทธิภาพการบริหารจัดการความมั่นคงแบบองค์รวม โดยประเด็นยุทธศาสตร์ชาติด้านความมั่นคง ประกอบด้วย ๕ ประเด็น ได้แก่

๑. การรักษาความสงบภายในประเทศ เพื่อสร้างเสริมความสงบเรียบร้อยและสันติสุขให้เกิดขึ้นกับประเทศชาติบ้านเมือง โดย (๑) การพัฒนาและเสริมสร้างคนในทุกภาคส่วนให้มีความเข้มแข็ง มีความพร้อมตระหนักในเรื่องความมั่นคง และมีส่วนร่วมในการแก้ไขปัญหา (๒) การพัฒนาและเสริมสร้างความจงรักภักดีต่อสถาบันหลักของชาติ (๓) การพัฒนาและเสริมสร้างการเมืองในระบอบประชาธิปไตยอันมีพระมหากษัตริย์ทรงเป็นประมุขที่มีเสถียรภาพและมีธรรมาภิบาล เห็นแก่ประโยชน์ของประเทศชาติมากกว่าประโยชน์ส่วนตัว และ (๔) การพัฒนาและเสริมสร้างกลไกที่สามารถป้องกันและขจัดสาเหตุของประเด็นปัญหาความมั่นคงที่สำคัญ

๒. การป้องกันและแก้ไขปัญหาที่มีผลกระทบต่อความมั่นคง เพื่อแก้ไขปัญหาเดิม และป้องกันไม่ให้เกิดปัญหาใหม่เกิดขึ้น โดย (๑) การแก้ไขปัญหาความมั่นคงในปัจจุบัน (๒) การติดตาม เผื่อระวัง ป้องกัน และแก้ไขปัญหาที่อาจอุบัติขึ้นใหม่ (๓) การสร้างความปลอดภัยและความสันติสุขอย่างถาวรในพื้นที่จังหวัดชายแดนภาคใต้ และ (๔) การรักษาความมั่นคงและผลประโยชน์ทางทรัพยากรธรรมชาติและสิ่งแวดล้อมทั้งทางบกและทางทะเล

๓. การพัฒนาศักยภาพของประเทศให้พร้อมเผชิญภัยคุกคามที่กระทบต่อความมั่นคงของชาติเพื่อยกระดับขีดความสามารถของกองทัพและหน่วยงานด้านความมั่นคง โดย (๑) การพัฒนาระบบงานข่าวกรองแห่งชาติแบบบูรณาการอย่างมีประสิทธิภาพ (๒) การพัฒนาและฝึกพลังอำนาจแห่งชาติ กองทัพและหน่วยงานความมั่นคง รวมทั้งภาครัฐและภาคประชาชน ให้พร้อมป้องกันและรักษาอธิปไตยของประเทศ และเผชิญภัยคุกคามได้ทุกมิติทุกรูปแบบและทุกระดับ และ (๓) การพัฒนาระบบเตรียมพร้อมแห่งชาติและการบริหารจัดการภัยคุกคามให้มีประสิทธิภาพ

๔. การบูรณาการความร่วมมือด้านความมั่นคงกับอาเซียนและนานาชาติรวมถึงองค์กรภาครัฐและที่มิใช่ภาครัฐ เพื่อสร้างเสริมความสงบสุข สันติสุข ความมั่นคงและความเจริญก้าวหน้า ให้กับประเทศชาติ ภูมิภาค และโลก อย่างยั่งยืน โดย (๑) การเสริมสร้างและรักษาดุลยภาพสภาวะแวดล้อมระหว่างประเทศ (๒) การเสริมสร้างและธำรงไว้ซึ่งสันติภาพและความมั่นคงของภูมิภาค และ (๓) การร่วมมือทางการพัฒนากับประเทศเพื่อนบ้าน ภูมิภาค โลก รวมถึงองค์กรภาครัฐและที่มิใช่ภาครัฐ

๕. การพัฒนากลไกการบริหารจัดการความมั่นคงแบบองค์รวม เพื่อให้กลไกสำคัญต่าง ๆ ทำงานได้อย่างมีประสิทธิภาพ มีการใช้หลักธรรมาภิบาล และการบังคับใช้กฎหมายอย่างเคร่งครัด โดย (๑) การพัฒนากลไกให้พร้อมสำหรับการติดตาม เฝ้าระวัง แจ้งเตือน ป้องกัน และแก้ไขปัญหาความมั่นคงแบบองค์รวมอย่างเป็นรูปธรรม (๒) การบริหารจัดการความมั่นคงให้อ่อนแอ่นต่อการพัฒนาประเทศในมิติอื่น ๆ และ (๓) การพัฒนา

๒. ยุทธศาสตร์ชาติด้านการสร้างความสามารถในการแข่งขัน

ยุทธศาสตร์ชาติด้านการสร้างความสามารถในการแข่งขัน มีเป้าหมายการพัฒนาที่มุ่งเน้นการยกระดับศักยภาพของประเทศในหลากหลายมิติ บนพื้นฐานแนวคิด ๓ ประการ ได้แก่ (๑) “ต่อยอดอดีต” โดยมองกลับไปที่รากเหง้าทางเศรษฐกิจอัตลักษณ์ วัฒนธรรม ประเพณี วิถีชีวิต และจุดเด่นทางทรัพยากรธรรมชาติที่หลากหลาย รวมทั้งความได้เปรียบเชิงเปรียบเทียบของประเทศในด้านอื่น ๆ นำมาประยุกต์ผสมผสานกับเทคโนโลยีและนวัตกรรม เพื่อให้สอดคล้องกับบริบทของเศรษฐกิจและสังคมโลกสมัยใหม่ (๒) “ปรับปรุงปัจจุบัน” เพื่อปูทางสู่ออนาคต ผ่านการพัฒนาโครงสร้างพื้นฐานของประเทศในมิติต่าง ๆ ทั้งโครงข่ายระบบคมนาคมและขนส่ง โครงสร้างพื้นฐานวิทยาศาสตร์ เทคโนโลยี และดิจิทัล และการปรับสภาพแวดล้อมให้เอื้อต่อการพัฒนาอุตสาหกรรมและบริการอนาคต และ (๓) “สร้างคุณค่าใหม่ในอนาคต” ด้วยการเพิ่มศักยภาพของผู้ประกอบการพัฒนาคนรุ่นใหม่ รวมถึงปรับรูปแบบธุรกิจ เพื่อตอบสนองต่อความต้องการของตลาด ผสมผสานกับยุทธศาสตร์ที่รองรับอนาคต บนพื้นฐานของการต่อยอดอดีตและปรับปรุงปัจจุบัน พร้อมทั้งส่งเสริมและสนับสนุนจากภาครัฐ ให้ประเทศไทยสามารถสร้างฐานรายได้และการจ้างงานใหม่ขยายโอกาสทางการค้าและการลงทุนในเวทีโลก ควบคู่ไปกับการยกระดับรายได้และการกินดีอยู่ดี รวมถึงการเพิ่มขึ้นของชนชั้นกลางและลดความเหลื่อมล้ำของคนในประเทศได้ในคราวเดียวกันตัวชี้วัด ประกอบด้วย (๑) รายได้ประชาชาติ การขยายตัวของผลิตภัณฑ์มวลรวมภายในประเทศ และการกระจายรายได้ (๒) ผลผลิตการผลิตของประเทศทั้งในปัจจัยการผลิตและแรงงาน (๓) การลงทุนเพื่อการวิจัยและพัฒนา และ (๔) ความสามารถในการแข่งขันของประเทศ โดยประเด็นยุทธศาสตร์ชาติด้านการสร้างความสามารถในการแข่งขัน ประกอบด้วย ๕ ประเด็น ได้แก่

๑. การเกษตรสร้างมูลค่า ให้ความสำคัญกับการเพิ่มผลผลิตการผลิตทั้งเชิงปริมาณและมูลค่า และความหลากหลายของสินค้าเกษตร ประกอบด้วย (๑) เกษตรอัตลักษณ์พื้นถิ่น (๒) เกษตรปลอดภัย (๓) เกษตรชีวภาพ (๔) เกษตรแปรรูปและ (๕) เกษตรอัจฉริยะ

๒. อุตสาหกรรมและบริการแห่งอนาคต โดยสร้างอุตสาหกรรมและบริการแห่งอนาคตที่ขับเคลื่อนประเทศไทยไปสู่ประเทศที่พัฒนาแล้วด้วยนวัตกรรมและเทคโนโลยีแห่งอนาคต ประกอบด้วย (๑) อุตสาหกรรมชีวภาพ (๒) อุตสาหกรรมและบริการการแพทย์ครบวงจร (๓) อุตสาหกรรมและบริการดิจิทัล ข้อมูล และปัญญาประดิษฐ์ (๔) อุตสาหกรรมและบริการขนส่งและโลจิสติกส์และ (๕) อุตสาหกรรมความมั่นคงของประเทศ

๓. สร้างความหลากหลายด้านการท่องเที่ยว โดยการรักษาการเป็นจุดหมายปลายทางที่สำคัญของการท่องเที่ยวระดับโลกที่ดึงดูดนักท่องเที่ยวทุกระดับและเพิ่มสัดส่วนของนักท่องเที่ยวที่มีคุณภาพสูง ประกอบด้วย (๑) ท่องเที่ยวเชิงสร้างสรรค์และวัฒนธรรม (๒) ท่องเที่ยวเชิงธุรกิจ (๓) ท่องเที่ยวเชิงสุขภาพ ความงามและแพทย์แผนไทย (๔) ท่องเที่ยวสำราญทางน้ำ และ (๕) ท่องเที่ยวเชื่อมโยงภูมิภาค

๔. โครงสร้างพื้นฐาน เชื่อมไทย เชื่อมโลก ครอบคลุมถึงโครงสร้างพื้นฐานทางกายภาพในด้านโครงข่ายคมนาคม พื้นที่และเมือง รวมถึงเทคโนโลยี ตลอดจนโครงสร้างพื้นฐานทางเศรษฐกิจ โดย (๑) เชื่อมโยงโครงข่ายคมนาคมไร้รอยต่อ (๒) สร้างและพัฒนาเขตเศรษฐกิจพิเศษ (๓) เพิ่มพื้นที่และเมืองเศรษฐกิจ (๔) พัฒนาโครงสร้างพื้นฐานเทคโนโลยีสมัยใหม่ และ (๕) รักษาและเสริมสร้างเสถียรภาพทางเศรษฐกิจมหภาค

๕. พัฒนาเศรษฐกิจบนพื้นฐานผู้ประกอบการยุคใหม่ สร้างและพัฒนาผู้ประกอบการยุคใหม่ ที่มีทักษะและจิตวิญญาณของการเป็นผู้ประกอบการที่มีความสามารถในการแข่งขันและมีอัตลักษณ์ชัดเจน โดย (๑) สร้างผู้ประกอบการอัจฉริยะ(๒) สร้างโอกาสเข้าถึงบริการทางการเงิน (๓) สร้างโอกาสเข้าถึงตลาด (๔) สร้างโอกาสเข้าถึงข้อมูล และ (๕) ปรับบทบาทและโอกาสการเข้าถึงบริการภาครัฐ

๓. ยุทธศาสตร์ชาติด้านการพัฒนาและเสริมสร้างศักยภาพทรัพยากรมนุษย์

ยุทธศาสตร์ชาติด้านการพัฒนาและเสริมสร้างศักยภาพทรัพยากรมนุษย์มีเป้าหมายการพัฒนาที่สำคัญเพื่อพัฒนาคนในทุกมิติและในทุกช่วงวัยให้เป็นคนดี เก่งและมีคุณภาพ โดยคนไทยมีความพร้อมทั้งกาย ใจ สติปัญญา มีพัฒนาการที่รอบด้านและมีสุขภาวะที่ดีในทุกช่วงวัย มีจิตสาธารณะ รับผิดชอบต่อสังคมและผู้อื่น มีวิสัยทัศน์ อดออม โอบอ้อมอารี มีวินัย รักษาศีลธรรม และเป็นพลเมืองดีของชาติ มีหลักคิดที่ถูกต้อง มีทักษะที่จำเป็นในศตวรรษที่ ๒๑ มีทักษะสื่อสารภาษาอังกฤษและภาษาที่ ๓ และอนุรักษ์ภาษาท้องถิ่น มีนิสัยรักการเรียนรู้ และการพัฒนาตนเองอย่างต่อเนื่องตลอดชีวิต สู่การเป็นคนไทยที่มีทักษะสูง เป็นนวัตกรรม นวัตกรรม ผู้ประกอบการ เกษตรกรยุคใหม่และอื่น ๆ โดยมีสัมมาชีพตามความถนัดของตนเองตัวชี้วัด ประกอบด้วย (๑) การพัฒนาคุณภาพชีวิต สุขภาวะ และความเป็นอยู่ที่ดีของคนไทย (๒) ผลสัมฤทธิ์ทางการศึกษาและการเรียนรู้ตลอดชีวิต และ (๓) การพัฒนาสังคมและครอบครัวไทย โดยประเด็นยุทธศาสตร์ชาติด้านการพัฒนาและเสริมสร้างศักยภาพทรัพยากรมนุษย์ ประกอบด้วย ๗ ประเด็น ได้แก่

๑. การปรับเปลี่ยนค่านิยมและวัฒนธรรม มุ่งเน้นให้สถาบันทางสังคมร่วมปลูกฝังค่านิยมและวัฒนธรรมที่พึงประสงค์โดย (๑) การปลูกฝังค่านิยมและวัฒนธรรมผ่านการเลี้ยงดูในครอบครัว (๒) การบูรณาการเรื่องความซื่อสัตย์ วินัย คุณธรรมจริยธรรม ในการจัดการเรียนการสอนในสถานศึกษา (๓) การสร้างความเข้มแข็งในสถาบันทางศาสนา (๔) การปลูกฝังค่านิยมและวัฒนธรรมโดยใช้ชุมชนเป็นฐาน(๕) การสร้างค่านิยมและวัฒนธรรมที่พึงประสงค์จากภาคธุรกิจ (๖) การใช้สื่อและสื่อสารมวลชนในการปลูกฝังค่านิยมและวัฒนธรรมของคนในสังคม และ (๗) การส่งเสริมให้คนไทยมีจิตสาธารณะและมีความรับผิดชอบต่อส่วนรวม

๒. การพัฒนาศักยภาพคนตลอดช่วงชีวิต มุ่งเน้นการพัฒนาคนเชิงคุณภาพในทุกช่วงวัย ประกอบด้วย (๑) ช่วงการตั้งครรภ์/ปฐมวัย เน้นการเตรียมความพร้อมให้แก่พ่อแม่ก่อนการตั้งครรภ์ (๒) ช่วงวัยเรียน/วัยรุ่น ปลูกฝังความเป็นคนดี มีวินัยพัฒนาทักษะการเรียนรู้ที่สอดคล้องกับศตวรรษที่ ๒๑ (๓) ช่วงวัยแรงงานยกระดับศักยภาพ ทักษะและสมรรถนะแรงงานสอดคล้องกับความต้องการของตลาด และ(๔) ช่วงวัยผู้สูงอายุ ส่งเสริมให้ผู้สูงอายุเป็นพลังในการขับเคลื่อนประเทศ

๓. ปฏิรูปกระบวนการเรียนรู้ที่ตอบสนองต่อการเปลี่ยนแปลงในศตวรรษที่ ๒๑ มุ่งเน้นผู้เรียนให้มีทักษะการเรียนรู้และมีใจใฝ่เรียนรู้ตลอดเวลา โดย (๑) การปรับเปลี่ยนระบบการเรียนรู้ให้เอื้อต่อการพัฒนาทักษะสำหรับศตวรรษที่ ๒๑ (๒) การเปลี่ยนโฉมบทบาท “ครู” ให้เป็นครุยุคใหม่ (๓) การเพิ่มประสิทธิภาพระบบบริหารจัดการศึกษาในทุกกระดับ ทุกประเภท (๔) การพัฒนาระบบการเรียนรู้ตลอดชีวิต (๕) การสร้างความตื่นตัวให้คนไทยตระหนักถึงบทบาท ความรับผิดชอบ และการวางตำแหน่งของประเทศไทยในภูมิภาคเอเชียอาคเนย์และประชาคมโลก (๖) การวางพื้นฐานระบบรองรับการเรียนรู้โดยใช้ดิจิทัลแพลตฟอร์ม และ (๗) การสร้างระบบการศึกษาเพื่อเป็นเลิศทางวิชาการระดับนานาชาติ

๔. การตระหนักถึงพหุปัญญาของมนุษย์ที่หลากหลาย โดย (๑) การพัฒนาและส่งเสริมพหุปัญญาผ่านครอบครัว ระบบสถานศึกษา สภาพแวดล้อม รวมทั้งสื่อตั้งแต่ระดับปฐมวัย (๒) การสร้างเส้นทางอาชีพ สภาพแวดล้อมการทำงาน และระบบสนับสนุน ที่เหมาะสมสำหรับผู้มีความสามารถพิเศษผ่านกลไกต่าง ๆ และ (๓) การดึงดูดกลุ่มผู้เชี่ยวชาญต่างชาติและคนไทยที่มีความสามารถในต่างประเทศให้มาสร้างและพัฒนาเทคโนโลยี และนวัตกรรมให้กับประเทศ

๕. การเสริมสร้างให้คนไทยมีสุขภาพที่ดี ครอบคลุมทั้งด้านกาย ใจสติปัญญา และสังคม โดย (๑) การสร้างความรอบรู้ด้านสุขภาพ (๒) การป้องกันและควบคุมปัจจัยเสี่ยงที่คุกคามสุขภาพ (๓) การสร้างสภาพแวดล้อมที่เอื้อต่อการมีสุขภาพที่ดี (๔) การพัฒนาระบบบริการสุขภาพที่ทันสมัยสนับสนุนการสร้างสุขภาพที่ดีและ (๕) การส่งเสริมให้ชุมชนเป็นฐานในการสร้างสุขภาพที่ดีในทุกพื้นที่

๖. การสร้างสภาพแวดล้อมที่เอื้อต่อการพัฒนาและเสริมสร้างศักยภาพทรัพยากรมนุษย์โดย (๑) การสร้างความอยู่ดีมีสุขของครอบครัวไทย (๒) การส่งเสริมบทบาทการมีส่วนร่วมของภาครัฐ ภาคเอกชน องค์กรปกครองส่วนท้องถิ่น ครอบครัวและชุมชนในการพัฒนาทรัพยากรมนุษย์ (๓) การปลูกฝังและพัฒนาทักษะนอกห้องเรียน และ (๔) การพัฒนาระบบฐานข้อมูลเพื่อการพัฒนาทรัพยากรมนุษย์

๗. การเสริมสร้างศักยภาพการกีฬาในการสร้างคุณค่าทางสังคมและพัฒนาประเทศ โดย (๑) การส่งเสริมการออกกำลังกาย และกีฬาขั้นพื้นฐานให้กลายเป็นวิถีชีวิต (๒) การส่งเสริมให้ประชาชนมีส่วนร่วมในกิจกรรมออกกำลังกาย กีฬาและนันทนาการ (๓) การส่งเสริมการกีฬาเพื่อพัฒนาสู่ระดับอาชีพ และ (๔) การพัฒนาบุคลากรด้านการกีฬาและนันทนาการเพื่อรองรับการเติบโตของอุตสาหกรรมกีฬา

๔. ยุทธศาสตร์ชาติด้านการสร้างโอกาสและความเสมอภาคทางสังคม

ยุทธศาสตร์ชาติด้านการสร้างโอกาสและความเสมอภาคทางสังคม มีเป้าหมายการพัฒนาที่สำคัญที่ให้ความสำคัญการดึงเอาพลังของภาคส่วนต่าง ๆ ทั้งภาคเอกชนประชาสังคม ชุมชนท้องถิ่น มาร่วมขับเคลื่อน โดยการสนับสนุนการรวมตัวของประชาชนในการร่วมคิดร่วมทำเพื่อส่วนรวม การกระจายอำนาจและความรับผิดชอบไปสู่กลไกบริหารราชการแผ่นดินในระดับท้องถิ่น การเสริมสร้างความเข้มแข็งของชุมชนในการจัดการตนเอง และการเตรียมความพร้อมของประชากรไทยทั้งในมิติสุขภาพเศรษฐกิจ สังคม และสภาพแวดล้อมให้เป็นประชากรที่มีคุณภาพ สามารถพึ่งตนเองและทำประโยชน์แก่ครอบครัว ชุมชน และสังคมให้นานที่สุด โดยรัฐให้หลักประกันการเข้าถึงบริการและสวัสดิการที่มีคุณภาพอย่างเป็นธรรมและทั่วถึงตัวชีวิต ประกอบด้วย (๑) ความแตกต่างของรายได้และการเข้าถึงบริการภาครัฐระหว่างกลุ่มประชากร (๒) ความก้าวหน้าของการพัฒนาคน (๓) ความก้าวหน้าในการพัฒนาจังหวัดในการเป็นศูนย์กลางความเจริญทางเศรษฐกิจ สังคม และเทคโนโลยี และ (๔) คุณภาพชีวิตของประชากรสูงอายุ โดยประเด็นยุทธศาสตร์ชาติด้านการสร้างโอกาสและความเสมอภาคทางสังคม ประกอบด้วย ๔ ประเด็น ได้แก่

๑. การลดความเหลื่อมล้ำ สร้างความเป็นธรรมในทุกมิติ โดย (๑) ปรับโครงสร้างเศรษฐกิจฐานราก (๒) ปฏิรูประบบภาษีและการคุ้มครองผู้บริโภค (๓) กระจายการถือครองที่ดินและการเข้าถึงทรัพยากร (๔) เพิ่มผลิตภาพและคุ้มครองแรงงานไทยให้เป็นแรงงานฝีมือที่มีคุณภาพและความริเริ่มสร้างสรรค์ มีความปลอดภัยในการทำงาน (๕) สร้างหลักประกันทางสังคมที่ครอบคลุมและเหมาะสมกับคนทุกช่วงวัย ทุกเพศภาวะและทุกกลุ่ม (๖) ลงทุนทางสังคมแบบมุ่งเป้าเพื่อช่วยเหลือกลุ่มคนยากจนและกลุ่มผู้ด้อยโอกาสโดยตรง (๗) สร้างความเป็นธรรมในการเข้าถึงบริการสาธารณสุขและการศึกษา โดยเฉพาะสำหรับผู้มีรายได้น้อยและกลุ่มผู้ด้อยโอกาส และ (๘) สร้างความเป็นธรรมในการเข้าถึงกระบวนการยุติธรรมอย่างทั่วถึง

๒. การกระจายศูนย์กลางความเจริญทางเศรษฐกิจ สังคมและเทคโนโลยีโดย (๑) พัฒนาศูนย์กลางความเจริญทางเศรษฐกิจ สังคมและเทคโนโลยีในภูมิภาค (๒) กำหนดแผนพัฒนาเศรษฐกิจและสังคมของแต่ละกลุ่มจังหวัดในมิติต่าง ๆ (๓) จัดระบบเมืองที่เอื้อต่อการสร้างชีวิตและสังคมที่มีคุณภาพและปลอดภัย ให้สามารถตอบสนองต่อสังคมสูงวัยและแนวโน้มของการขยายตัวของเมืองในอนาคต (๔) ปรับโครงสร้างและแก้ไขกฎหมายระเบียบบริหารราชการแผ่นดิน เพื่อวางระบบและกลไกการบริหารงานในระดับภาค กลุ่มจังหวัด (๕) สนับสนุนการพัฒนาพื้นที่บนฐานข้อมูลความรู้ เทคโนโลยีและนวัตกรรม และ (๖) การพัฒนากำลังแรงงานในพื้นที่

๓. การเสริมสร้างพลังทางสังคม โดย (๑) สร้างสังคมเข้มแข็งที่แบ่งปันไม่ทอดทิ้งกัน และมีคุณธรรม โดยสนับสนุนการรวมตัวและดึงพลังของภาคส่วนต่าง ๆ (๒) การรองรับสังคมสูงวัยอย่างมีคุณภาพ (๓) สนับสนุนความร่วมมือระหว่างภาครัฐภาคเอกชน ภาควิชาการ ภาคประชาสังคมและภาคประชาชน (๔) ส่งเสริมความเสมอภาคทางเพศและบทบาทของสตรีในการสร้างสรรค์สังคม (๕) สนับสนุนการพัฒนาบนฐานทุนทางสังคมและวัฒนธรรม และ (๖) สนับสนุนการพัฒนาเทคโนโลยีสารสนเทศและสื่อสร้างสรรค์ เพื่อรองรับสังคมยุคดิจิทัล

๔. การเพิ่มขีดความสามารถของชุมชนท้องถิ่นในการพัฒนา การพึ่งตนเองและการจัดการตนเอง โดย (๑) ส่งเสริมการปรับตัวกิจกรรมในระดับครัวเรือนมีขีดความสามารถในการจัดการวางแผนชีวิต สุขภาพ ครอบครัว การเงินและอาชีพ (๒) เสริมสร้างศักยภาพของชุมชนในการพึ่งตนเองและการพึ่งพากันเอง (๓) สร้างการมีส่วนร่วมของภาคส่วนต่าง ๆ เพื่อสร้างประชาธิปไตยชุมชน และ (๔) สร้างภูมิคุ้มกันทางปัญญาให้กับชุมชน

๕. ยุทธศาสตร์ชาติด้านการสร้างการเติบโตบนคุณภาพชีวิตที่เป็นมิตรต่อสิ่งแวดล้อม

ยุทธศาสตร์ชาติด้านการสร้างการเติบโตบนคุณภาพชีวิตที่เป็นมิตรต่อสิ่งแวดล้อม มีเป้าหมายการพัฒนาที่สำคัญเพื่อนำไปสู่การบรรลุเป้าหมายการพัฒนาที่ยั่งยืนในทุกมิติ ทั้งมิติด้านสังคม เศรษฐกิจ สิ่งแวดล้อม ธรรมภิบาล และความเป็นหุ้นส่วนความร่วมมือระหว่างกันทั้งภายในและภายนอกประเทศอย่างบูรณาการ ใช้พื้นที่เป็นตัวตั้งในการกำหนดกลยุทธ์และแผนงาน และการให้ทุกฝ่ายที่เกี่ยวข้องได้เข้ามามีส่วนร่วมในแบบทางตรง ให้มากที่สุดเท่าที่จะเป็นไปได้ โดยเป็นการดำเนินการบนพื้นฐานการเติบโตร่วมกัน ไม่ว่าจะผ่านทางเศรษฐกิจ สิ่งแวดล้อม และคุณภาพชีวิตโดยให้ความสำคัญกับการสร้างสมดุลทั้ง ๓ ด้าน อันจะนำไปสู่ความยั่งยืนเพื่อคนรุ่นต่อไปอย่างแท้จริงตัวชี้วัด ประกอบด้วย (๑) พื้นที่สีเขียวที่เป็นมิตรกับสิ่งแวดล้อม (๒) สภาพแวดล้อมและทรัพยากรธรรมชาติที่เสื่อมโทรมได้รับการฟื้นฟู (๓) การเติบโตที่เป็นมิตรกับสิ่งแวดล้อม และ (๔) ปริมาณก๊าซเรือนกระจก มูลค่าเศรษฐกิจฐานชีวภาพโดยประเด็นยุทธศาสตร์ชาติด้านการสร้างการเติบโตบนคุณภาพชีวิตที่เป็นมิตรต่อสิ่งแวดล้อม ประกอบด้วย ๖ ประเด็น ได้แก่

๑. สร้างการเติบโตอย่างยั่งยืนบนสังคมเศรษฐกิจสีเขียว โดย (๑) เพิ่มมูลค่าของเศรษฐกิจฐานชีวภาพให้สอดคล้องกับยุทธศาสตร์ด้านการสร้างความสามารถในการแข่งขัน (๒) อนุรักษ์และฟื้นฟูความหลากหลายทางชีวภาพในและนอกถิ่นกำเนิด (๓) อนุรักษ์และฟื้นฟูแม่น้ำลำคลองและแหล่งน้ำธรรมชาติทั่วประเทศ (๔) รักษาและเพิ่มพื้นที่สีเขียวที่เป็นมิตรกับสิ่งแวดล้อม และ (๕) ส่งเสริมการบริโภคและการผลิตที่ยั่งยืน

๒. สร้างการเติบโตอย่างยั่งยืนบนสังคมเศรษฐกิจภาคทะเล โดย (๑) เพิ่มมูลค่าของเศรษฐกิจฐานชีวภาพทางทะเล (๒) ปรับปรุง ฟื้นฟู และสร้างใหม่ทรัพยากรทางทะเลและชายฝั่งทั้งระบบ (๓) ฟื้นฟูชายหาดที่เป็นแหล่งท่องเที่ยวชายฝั่งทะเลได้รับการป้องกันและแก้ไขทั้งระบบ และมีนโยบายการจัดการชายฝั่งแบบบูรณาการอย่างเป็นองค์รวม และ (๔) พัฒนาและเพิ่มสัดส่วนกิจกรรมทางทะเลที่เป็นมิตรต่อสิ่งแวดล้อม

๓. สร้างการเติบโตอย่างยั่งยืนบนสังคมที่เป็นมิตรต่อสภาพภูมิอากาศโดย (๑) ลดการปล่อยก๊าซเรือนกระจก (๒) มีการปรับตัวเพื่อลดความสูญเสียและเสียหายจากภัยธรรมชาติและผลกระทบที่เกี่ยวข้องกับการเปลี่ยนแปลงสภาพภูมิอากาศ (๓) มุ่งเป้าสู่การลงทุนที่เป็นมิตรต่อสภาพภูมิอากาศในการพัฒนาโครงสร้างพื้นฐานของภาครัฐและภาคเอกชน และ (๔) พัฒนาและสร้างระบบรับมือปรับตัวต่อโรคอุบัติใหม่และโรคอุบัติซ้ำที่เกิดจากการเปลี่ยนแปลงภูมิอากาศ

๔. พัฒนาพื้นที่เมือง ชนบท เกษตรกรรมและอุตสาหกรรมเชิงนิเวศ มุ่งเน้นความเป็นเมืองที่เติบโตอย่างต่อเนื่อง โดย (๑) จัดทำแผนผังภูมินิเวศเพื่อการพัฒนาเมือง ชนบท พื้นที่เกษตรกรรมและอุตสาหกรรม รวมถึงพื้นที่อนุรักษ์ตามศักยภาพและความเหมาะสมทางภูมินิเวศอย่างเป็นเอกภาพ (๒) พัฒนาพื้นที่เมือง ชนบท เกษตรกรรม และ อุตสาหกรรมเชิงนิเวศ ที่มีการบริหารจัดการตามแผนผังภูมินิเวศอย่างยั่งยืน (๓) จัดการมลพิษที่มีผลกระทบต่อสิ่งแวดล้อม และสารเคมีในภาคเกษตรทั้งระบบ ให้เป็นไปตามมาตรฐานสากลและค่ามาตรฐานสากล (๔) สงวนรักษา อนุรักษ์ฟื้นฟู และพัฒนาทรัพยากรธรรมชาติ

มรดกทางสถาปัตยกรรมและศิลปวัฒนธรรม อัตลักษณ์ และวิถีชีวิตพื้นถิ่นบนฐานธรรมชาติ และฐานวัฒนธรรมอย่างยั่งยืน (๕) พัฒนาเครือข่ายองค์กรพัฒนาเมืองและชุมชน รวมทั้งกลุ่มอาสาสมัคร ด้วยกลไกการมีส่วนร่วมของทุกภาคส่วนในท้องถิ่น และ (๖) เสริมสร้างระบบสาธารณสุขและอนามัยสิ่งแวดล้อมและยกระดับความสามารถในการป้องกันโรคอุบัติใหม่และอุบัติซ้ำ

๕. พัฒนาความมั่นคง น้ำ พลังงานและเกษตรที่เป็นมิตรต่อสิ่งแวดล้อมโดย (๑) พัฒนาการจัดการน้ำเชิงลุ่มน้ำทั้งระบบเพื่อเพิ่มความมั่นคงด้านน้ำของประเทศ(๒) เพิ่มผลผลิตภาพของน้ำทั้งระบบในการใช้น้ำอย่างประหยัด รู้คุณค่า และสร้างมูลค่าเพิ่มจากการใช้น้ำให้ทัดเทียมกับระดับสากล (๓) พัฒนาความมั่นคงพลังงานของประเทศและส่งเสริมการใช้พลังงานที่เป็นมิตรต่อสิ่งแวดล้อม (๔) เพิ่มประสิทธิภาพการใช้พลังงานโดยลดความเข้มข้นของการใช้พลังงาน และ (๕) พัฒนาความมั่นคงด้านการเกษตรและอาหารของประเทศและชุมชนในมิติ ปริมาณ คุณภาพ ราคาและการเข้าถึงอาหาร

๖. ยกระดับกระบวนการทัศน์เพื่อกำหนดอนาคตประเทศ โดย (๑) ส่งเสริมคุณลักษณะและพฤติกรรมที่พึงประสงค์ด้านสิ่งแวดล้อมและคุณภาพชีวิตที่ดีของคนไทย (๒) พัฒนาเครื่องมือ กลไกและระบบยุติธรรม และระบบประชาธิปไตยสิ่งแวดล้อม (๓) จัดโครงสร้างเชิงสถาบันเพื่อจัดการประเด็นร่วม ด้านการบริหารจัดการทรัพยากรธรรมชาติและสิ่งแวดล้อมที่สำคัญ และ (๔) พัฒนาและดำเนินโครงการที่ยกระดับกระบวนการทัศน์เพื่อกำหนดอนาคตประเทศ ด้านทรัพยากรธรรมชาติและสิ่งแวดล้อมและวัฒนธรรม บนหลักของการมีส่วนร่วมและธรรมาภิบาล

๖. ยุทธศาสตร์ชาติด้านการปรับสมดุลและพัฒนาระบบการบริหารจัดการภาครัฐ

ยุทธศาสตร์ชาติด้านการปรับสมดุลและพัฒนาระบบการบริหารจัดการภาครัฐมีเป้าหมายการพัฒนาที่สำคัญเพื่อปรับเปลี่ยนภาครัฐที่ยึดหลัก “ภาครัฐของประชาชนเพื่อประชาชนและประโยชน์ส่วนรวม” โดยภาครัฐต้องมีขนาดที่เหมาะสมกับบทบาทภารกิจ แยกแยะบทบาทหน่วยงานของรัฐที่ทำหน้าที่ในการกำกับหรือในการให้บริการยึดหลักธรรมาภิบาล ปรับวัฒนธรรมการทำงานให้มุ่งผลสัมฤทธิ์และผลประโยชน์ส่วนรวม มีความทันสมัย และพร้อมที่จะปรับตัวให้ทันต่อการเปลี่ยนแปลงของโลกอยู่ตลอดเวลา โดยเฉพาะอย่างยิ่งการนำนวัตกรรม เทคโนโลยีข้อมูลขนาดใหญ่ ระบบการทำงานที่เป็นดิจิทัลเข้ามาประยุกต์ใช้อย่างคุ้มค่า และปฏิบัติงานเทียบได้กับมาตรฐานสากล รวมทั้งมีลักษณะเปิดกว้าง เชื่อมโยงถึงกันและเปิดโอกาสให้ทุกภาคส่วนเข้ามามีส่วนร่วมเพื่อตอบสนองความต้องการของประชาชนได้อย่างสะดวก รวดเร็วและโปร่งใส โดยทุกภาคส่วนในสังคมต้องร่วมกันปลูกฝังค่านิยมความซื่อสัตย์สุจริตความมัธยัสถ์ และสร้างจิตสำนึกในการปฏิเสธไม่ยอมรับการทุจริตประพฤติมิชอบอย่างสิ้นเชิง นอกจากนี้ กฎหมายต้องมีความชัดเจน มีเพียงเท่าที่จำเป็น มีความทันสมัยมีความเป็นสากล มีประสิทธิภาพ และนำไปสู่การลดความเหลื่อมล้ำและเอื้อต่อการพัฒนา โดยกระบวนการยุติธรรมมีการบริหารที่มีประสิทธิภาพ เป็นธรรม ไม่เลือกปฏิบัติและการอำนวยความสะดวกตามหลักนิติธรรมตัวชี้วัดประกอบด้วย (๑) ระดับความพึงพอใจของประชาชนต่อการให้บริการสาธารณะของภาครัฐ (๒) ประสิทธิภาพของการบริการภาครัฐ (๓) ระดับความโปร่งใสการทุจริต ประพฤติมิชอบและ (๔) ความเสมอภาคในกระบวนการยุติธรรม โดยประเด็นยุทธศาสตร์ชาติด้านการปรับสมดุลและพัฒนาระบบการบริหารจัดการภาครัฐประกอบด้วย ๘ ประเด็น ได้แก่

๑. ภาครัฐที่ยึดประชาชนเป็นศูนย์กลาง ตอบสนองความต้องการ และให้บริการอย่างสะดวกรวดเร็ว โปร่งใส โดย (๑) การให้บริการสาธารณะของภาครัฐได้มาตรฐานสากลและเป็นระดับแนวหน้าของภูมิภาค และ (๒) ภาครัฐมีความเชื่อมโยงในการให้บริการสาธารณะต่าง ๆ ผ่านการนำเทคโนโลยีดิจิทัลมาประยุกต์ใช้

๒. ภาครัฐบริหารงานแบบบูรณาการโดยมียุทธศาสตร์ชาติเป็นเป้าหมายและเชื่อมโยงการพัฒนาในทุกระดับ ทุกประเด็น ทุกภารกิจ และทุกพื้นที่ โดย (๑) ให้ยุทธศาสตร์ชาติเป็นกลไกขับเคลื่อนการพัฒนาประเทศ (๒) ระบบการเงินการคลังประเทศสนับสนุนการขับเคลื่อนยุทธศาสตร์ชาติและ (๓) ระบบติดตามประเมินผลที่สะท้อนการบรรลุเป้าหมายยุทธศาสตร์ชาติในทุกระดับ

๓. ภาครัฐมีขนาดเล็กลง เหมาะสมกับภารกิจ ส่งเสริมให้ประชาชนและทุกภาคส่วนมีส่วนร่วมในการพัฒนาประเทศ โดย (๑) ภาครัฐมีขนาดที่เหมาะสม(๒) ทุกภาคส่วนมีส่วนร่วมในการพัฒนาประเทศ และ (๓) ส่งเสริมการกระจายอำนาจและสนับสนุนบทบาทชุมชนท้องถิ่นให้องค์กรปกครองส่วนท้องถิ่นเป็นหน่วยงานที่มีสมรรถนะสูง ตั้งอยู่บนหลักธรรมาภิบาล

๔. ภาครัฐมีความทันสมัยโดย(๑) องค์กรภาครัฐมีความยืดหยุ่นเหมาะสมกับบริบทการพัฒนาประเทศ และ (๒) พัฒนาและปรับระบบวิธีการปฏิบัติราชการให้ทันสมัย

๕. บุคลากรภาครัฐเป็นคนดีและเก่ง ยึดหลักคุณธรรม จริยธรรม มีจิตสำนึกมีความสามารถสูง มุ่งมั่นและเป็นมืออาชีพ โดย (๑) ภาครัฐมีการบริหารกำลังคนที่มีความคล่องตัว ยึดระบบคุณธรรม และ (๒) บุคลากรภาครัฐยึดค่านิยมในการทำงานเพื่อประชาชน มีคุณธรรม และมีการพัฒนาตามเส้นทางความก้าวหน้าในอาชีพ

๖. ภาครัฐมีความโปร่งใส ปลอดการทุจริตและประพฤติมิชอบ โดย (๑) ประชาชนและภาคีต่าง ๆ ในสังคมร่วมมือกันในการป้องกันการทุจริตและประพฤติมิชอบ (๒) บุคลากรภาครัฐยึดมั่นในหลักคุณธรรม จริยธรรม และความซื่อสัตย์สุจริต(๓) การปราบปรามการทุจริตประพฤติมิชอบมีประสิทธิภาพมีความเด็ดขาด เป็นธรรม และตรวจสอบได้ และ (๔) การบริหารจัดการการป้องกันและปราบปรามการทุจริตอย่างเป็นระบบแบบบูรณาการ

๗. กฎหมายมีความสอดคล้องเหมาะสมกับบริบทต่าง ๆ และมีเท่าที่จำเป็นโดย(๑) ภาครัฐจัดให้มีกฎหมายที่สอดคล้องและเหมาะสมกับบริบทต่าง ๆ ที่เปลี่ยนแปลง(๒) มีกฎหมายเท่าที่จำเป็น และ (๓) การบังคับใช้กฎหมายอย่างมีประสิทธิภาพ เท่าเทียมมีการเสริมสร้างประสิทธิภาพการใช้กฎหมาย๘. กระบวนการยุติธรรมเคารพสิทธิมนุษยชนและปฏิบัติต่อประชาชนโดยเสมอภาค โดย (๑) บุคลากรและหน่วยงานในกระบวนการยุติธรรมเคารพและยึดมั่นในหลักประชาธิปไตย เคารพศักดิ์ศรีความเป็นมนุษย์ที่พึงได้รับการปฏิบัติอย่างเท่าเทียม (๒) ทุกหน่วยงานในกระบวนการยุติธรรม มีบทบาทเชิงรุกร่วมกันในทุกขั้นตอนของการค้นหาความจริง (๓) หน่วยงานในกระบวนการยุติธรรมทั้งทางแพ่ง อาญาและปกครองมีเป้าหมายและยุทธศาสตร์ร่วมกัน (๔) ส่งเสริมระบบยุติธรรมทางเลือกระบบยุติธรรมชุมชน และการมีส่วนร่วมของประชาชนในกระบวนการยุติธรรม และ (๕) พัฒนามาตรการอื่นแทนโทษทางอาญา

อ้างอิง <http://www.mnre.go.th/chiangmai/th/about/content/๒๒๗๗> เว็บไซต์สำนักงานทรัพยากรธรรมชาติและสิ่งแวดล้อมจังหวัดเชียงใหม่ เมื่อวันที่ ๓๐ มีนาคม ๒๕๖๔

๑.๒ แผนพัฒนาเศรษฐกิจและสังคมแห่งชาติ ฉบับที่ ๑๒ (พ.ศ. ๒๕๖๐-๒๕๖๔)

หลังแผนพัฒนาเศรษฐกิจและสังคมแห่งชาติ ฉบับที่ ๑๑ (พ.ศ.๒๕๕๕-๒๕๕๙) สิ้นสุดลง สำนักงานคณะกรรมการพัฒนาการเศรษฐกิจและสังคมแห่งชาติ (สศช.) ได้จัดทำแผนพัฒนาเศรษฐกิจและสังคมแห่งชาติ ฉบับที่ ๑๒ (พ.ศ. ๒๕๖๐-๒๕๖๔) อันจะนำไปสู่การกำหนดทิศทางและยุทธศาสตร์การพัฒนาประเทศ

ในช่วงของแผนพัฒนาเศรษฐกิจและสังคมแห่งชาติฉบับที่ ๑๒ ประเทศไทยจะยังคงประสบภาวะแวดล้อมและบริบทของการเปลี่ยนแปลงต่างๆ ที่อาจก่อให้เกิดความเสี่ยง ทั้งจากภายในและภายนอกประเทศ อาทิ กระแสการเปิดเศรษฐกิจเสรี ความท้าทายของเทคโนโลยีใหม่ๆ การเกิดภัยธรรมชาติที่รุนแรง การเข้าสู่สังคมผู้สูงอายุ ประกอบกับสภาวะการณ่ด้านต่างๆ ทั้งเศรษฐกิจ สังคม ทรัพยากรธรรมชาติและสิ่งแวดล้อมของประเทศ ในปัจจุบันที่ยังคงประสบปัญหาในหลายด้าน เช่น ปัญหาประสิทธิภาพของการผลิต ความสามารถในการแข่งขัน คุณภาพการศึกษา ความเหลื่อมล้ำทางสังคม เป็นต้น ทำให้การพัฒนาในช่วงแผนพัฒนาฯ ฉบับที่ ๑๒ จึงจำเป็นต้องยึดกรอบแนวคิดและหลักการในการวางแผนที่สำคัญ ดังนี้

- (๑) การน้อมนำและประยุกต์ใช้หลักปรัชญาของเศรษฐกิจพอเพียง
- (๒) คนเป็นศูนย์กลางของการพัฒนาอย่างมีส่วนร่วม
- (๓) การสนับสนุนและส่งเสริมแนวคิดการปฏิรูปประเทศ
- (๔) การพัฒนาสู่ความมั่นคง มั่งคั่ง ยั่งยืน สังคมอยู่ร่วมกันอย่างมีความสุข

จากสถานะของประเทศไทยและบริบทการเปลี่ยนแปลงต่างๆ ที่ประเทศกำลังประสบอยู่ ทำให้การกำหนดวิสัยทัศน์แผนพัฒนา ฉบับที่ ๑๒ ยังคงมีความต่อเนื่องจากวิสัยทัศน์แผนพัฒนา ฉบับที่ ๑๑ และกรอบหลักการของการวางแผนที่น้อมนำและประยุกต์ใช้หลักปรัชญาของเศรษฐกิจพอเพียง ยึดคนเป็นศูนย์กลางของการพัฒนาอย่างมีส่วนร่วม การพัฒนาที่ยืดหยุ่น ยั่งยืน โดยวิสัยทัศน์ของการพัฒนาในแผนพัฒนา ฉบับที่ ๑๒ ต้องให้ความสำคัญกับการกำหนดทิศทางการพัฒนาที่มุ่งสู่การเปลี่ยนผ่านประเทศไทยจากประเทศที่มีรายได้ปานกลางไปสู่ประเทศที่มีรายได้สูง มีความมั่นคงและยั่งยืน สังคมอยู่ร่วมกันอย่างมีความสุขและนำไปสู่การบรรลุวิสัยทัศน์ระยะยาว “มั่นคง มั่งคั่ง ยั่งยืน” ของประเทศ

วิสัยทัศน์ :

มั่นคง มั่งคั่ง ยั่งยืน

เป้าหมาย :

๑. คนไทยมีคุณลักษณะเป็นคนไทยที่สมบูรณ์
๒. ความเหลื่อมล้ำทางด้านรายได้และความยากจนลดลง
๓. ระบบเศรษฐกิจมีความเข้มแข็งและแข่งขันได้
๔. ทุนทางธรรมชาติและคุณภาพสิ่งแวดล้อมสามารถสนับสนุนการเติบโตที่เป็นมิตรกับสิ่งแวดล้อม มีความมั่นคงทางอาหาร พลังงาน และน้ำ
๕. มีความมั่นคงในเอกราชและอธิปไตย สังคมปลอดภัย สามัคคี สร้างภาพลักษณ์ดี และเพิ่มความเชื่อมั่นของนานาชาติต่อประเทศไทย
๖. มีระบบการบริหารจัดการภาครัฐที่มีประสิทธิภาพ ทันสมัย โปร่งใส ตรวจสอบได้ กระจายอำนาจและมีส่วนร่วมจากประชาชน

ประเด็นยุทธศาสตร์ :

ยุทธศาสตร์ที่ ๑ : การเสริมสร้างและพัฒนาศักยภาพทุนมนุษย์

กลยุทธ์

๑. ส่งเสริมให้เด็กปฐมวัย มีการพัฒนาทักษะทางสมองและทักษะทางสังคมที่เหมาะสม
๒. พัฒนาทักษะการคิดวิเคราะห์ คิดสร้างสรรค์ ทักษะการทำงานและการใช้ชีวิตที่พร้อมเข้าสู่ตลาดงาน
๓. ลดปัจจัยเสี่ยงด้านสุขภาพ และให้ทุกภาคส่วนคำนึงถึงผลกระทบต่อสุขภาพ
๔. ผลักดันให้สถาบันทางสังคมมีส่วนร่วมพัฒนาประเทศอย่างเข้มแข็ง

ยุทธศาสตร์ที่ ๒ : การสร้างความเป็นธรรมลดความเหลื่อมล้ำในสังคม

กลยุทธ์

๑. เพิ่มโอกาสให้กับกลุ่มประชากรร้อยละ ๔๐ ที่มีรายได้ต่ำสุดให้เข้าถึงบริการที่มีคุณภาพของรัฐ
๒. กระจายการให้บริการภาครัฐ ทั้งด้านการศึกษา สาธารณสุข และสวัสดิการที่มีคุณภาพให้ครอบคลุมและทั่วถึง
๓. การเสริมสร้างชุมชนเข้มแข็งตามหลักปรัชญาของเศรษฐกิจพอเพียง

ยุทธศาสตร์ที่ ๓ : การสร้างความเข้มแข็งทางเศรษฐกิจและแข่งขันได้อย่างยั่งยืน
กลยุทธ์

๑. ยกระดับการผลิตสินค้าเกษตรและอาหารเข้าสู่ระบบมาตรฐาน
๒. ต่อยอดความเข้มแข็งของอุตสาหกรรมที่มีศักยภาพในปัจจุบัน เพื่อยกระดับไปสู่อุตสาหกรรมที่ใช้เทคโนโลยีขั้นสูง
๓. วางอนาคตรากฐานการพัฒนาอุตสาหกรรม
๔. เสริมสร้างขีดความสามารถการแข่งขันในเชิงธุรกิจของภาคบริการ
๕. ปรับปรุงแก้ไขกฎหมายและกฎระเบียบ เพื่อส่งเสริมการค้าที่เป็นธรรมและอำนวยความสะดวกการค้าการลงทุน
๖. เพิ่มประสิทธิภาพของระบบการเงิน และสถาบันการเงินทั้งในตลาดเงินและตลาดทุนให้สามารถสนับสนุนการขยายตัวทางเศรษฐกิจ ลดต้นทุนในการให้บริการ

ยุทธศาสตร์ที่ ๔ : การเติบโตที่เป็นมิตรกับสิ่งแวดล้อมเพื่อการพัฒนาอย่างยั่งยืน
กลยุทธ์

๑. พัฒนาหลักเกณฑ์การปรับปรุงแผนที่แนวเขตที่ดินของรัฐแบบบูรณาการ (One Map)
๒. เพิ่มพื้นที่ป่าเศรษฐกิจเพื่อให้บรรลุเป้าหมายร้อยละ ๑๕ ของพื้นที่ประเทศ โดยส่งเสริมการปลูกไม้มีค่าทางเศรษฐกิจระยะยาว
๓. เร่งรัดให้มีการประกาศใช้ร่างพระราชบัญญัติทรัพยากรน้ำและแผนบริหารจัดการทรัพยากรน้ำ
๔. ผลักดันกฎหมายและกลไกเพื่อการคัดแยกขยะ สนับสนุนการแปรรูปเป็นพลังงาน

ยุทธศาสตร์ที่ ๕ : การเสริมสร้างความมั่นคงแห่งชาติเพื่อการพัฒนาประเทศสู่ความมั่งคั่งและยั่งยืน
กลยุทธ์

๑. สร้างจิตสำนึกของคนในชาติให้มีความหวงแหนและธำรงรักษาสถาบันชาติ ศาสนา พระมหากษัตริย์
๒. เสริมสร้างความปรองดองของคนในชาติและมีกลไกในการตรวจสอบและพัฒนาภาคการเมือง
๓. พัฒนาเสริมสร้างศักยภาพการป้องกันประเทศ
๔. ส่งเสริมความร่วมมือกับต่างประเทศด้านความมั่นคง
๕. ป้องกันและแก้ไขปัญหาความไม่สงบในจังหวัดชายแดนภาคใต้ โดยกระบวนการสันติสุข แนวทางสันติวิธี และกระบวนการมีส่วนร่วมของประชาชนในพื้นที่ บนพื้นฐานความแตกต่างทางอัตลักษณ์และชาติพันธุ์

**ยุทธศาสตร์ที่ ๖ : การบริหารจัดการในภาครัฐ การป้องกันการทุจริตประพฤติมิชอบและ
ธรรมาภิบาลในสังคมไทย**

กลยุทธ์

๑. ปรับปรุงโครงสร้างหน่วยงาน
๒. ปรับปรุงกระบวนการงบประมาณ สร้างกลไกในการติดตามตรวจสอบการเงินการคลังภาครัฐ
๓. ป้องกันและปราบปรามการทุจริตและประพฤติมิชอบ
๔. ปฏิรูปกฎหมายและกระบวนการยุติธรรม

ยุทธศาสตร์ที่ ๗ : การพัฒนาโครงสร้างพื้นฐานและระบบโลจิสติกส์

กลยุทธ์

๑. การพัฒนาโครงสร้างพื้นฐาน คมนาคมขนส่ง พัฒนาขนส่งทางราง ขนส่งสาธารณะ โครงข่ายถนนขนส่งทางอากาศ ขนส่งทางน้ำ
๒. การพัฒนาระบบโลจิสติกส์ พัฒนามาตรฐานการบริหารจัดการโลจิสติกส์ การอำนวยความสะดวกทางการค้า
๓. การพัฒนาด้านพลังงาน เพิ่มประสิทธิภาพการใช้พลังงาน การใช้พลังงานทดแทน ส่งเสริมไทยเป็นศูนย์กลางพลังงาน
๔. การพัฒนาเศรษฐกิจดิจิทัล ส่งเสริมการใช้เทคโนโลยีดิจิทัลทางธุรกิจ สร้างความมั่นคงปลอดภัยทางไซเบอร์

ยุทธศาสตร์ที่ ๘ : การพัฒนาวิทยาศาสตร์ เทคโนโลยี วิจัย และนวัตกรรม

กลยุทธ์

๑. ส่งเสริมการลงทุนการวิจัยและพัฒนา ผลักดันในเชิงพาณิชย์และเชิงสังคม ลงทุนวิจัยและพัฒนาในกลุ่มเทคโนโลยีที่ไทยมีศักยภาพ พัฒนาตลาดเทคโนโลยีและนวัตกรรมไทย เสริมสร้างระบบการบริหารจัดการทรัพย์สินทางปัญญา
๒. พัฒนาให้เป็นผู้ประกอบการทางเทคโนโลยี ส่งเสริมการสร้างสรรค่นวัตกรรมด้านการออกแบบและการจัดการธุรกิจ
๓. พัฒนาสภาพแวดล้อมของวิทยาศาสตร์ เทคโนโลยี วิจัย และนวัตกรรม ทั้งด้านบุคลากร โครงสร้างพื้นฐานทางวิทยาศาสตร์และเทคโนโลยี และการบริหารจัดการ

ยุทธศาสตร์ที่ ๙ : การพัฒนาภาค เมือง และพื้นที่เศรษฐกิจ

กลยุทธ์

๑. พัฒนาสภาพแวดล้อมเมือง ศูนย์กลางของจังหวัดให้เป็นเมืองน่าอยู่ เอื้อต่อการขยายตัวทางเศรษฐกิจและสังคม
๒. พัฒนาพื้นที่พื้นที่บริเวณชายฝั่งทะเลตะวันออก เป็นฐานการผลิตอุตสาหกรรมหลักของประเทศที่ขยายตัวอย่างมีสมดุล
๓. พัฒนาพื้นที่เศรษฐกิจใหม่บริเวณชายแดนเป็นประตูเศรษฐกิจเชื่อมโยงกับประเทศเพื่อนบ้าน

ยุทธศาสตร์ที่ ๑๐ : ความร่วมมือระหว่างประเทศเพื่อการพัฒนา

กลยุทธ์

๑. ส่งเสริมให้ไทยเป็นฐานของการประกอบธุรกิจ การบริการ และการลงทุน
๒. การส่งเสริมการลงทุนไทยในต่างประเทศ
๓. การสร้างความเป็นหุ้นส่วนการพัฒนา กับประเทศในอนุภูมิภาค ภูมิภาคและนานาชาติ

อ้างอิง https://www.nesdc.go.th/ewt_news.php?nid=๖๔๒๐&filename=develop_issue
เว็บไซต์สำนักงานพัฒนาสภาพเศรษฐกิจและสังคมแห่งชาติ เมื่อวันที่ ๓๐ มีนาคม ๒๕๖๔

๑.๓ แผนพัฒนาภาค/แผนพัฒนากลุ่มจังหวัด/แผนพัฒนาจังหวัด

๑.๓.๑ แผนพัฒนาภาคตะวันออกเฉียงเหนือ

วิสัยทัศน์

“พัฒนาอีสานสู่มิติใหม่ให้เป็น “ศูนย์กลางเศรษฐกิจของอนุภูมิภาค ลุ่มแม่น้ำโขง”

พันธกิจ

๑. เสริมสร้างความร่วมมือด้านการผลิต การค้า การลงทุน และการบริการ ทั้งในและนอกอาเซียน
๒. พัฒนาขีดความสามารถการผลิตสินค้าและบริการ โดยใช้นวัตกรรม เพื่อยกระดับมาตรฐานให้ตรงกับความต้องการของตลาดและสามารถแข่งขันได้ทั้งในและต่างประเทศ

๓. ส่งเสริมการมีส่วนร่วมเพื่อพัฒนาเศรษฐกิจตามแนวทางของประชารัฐ

๔. พัฒนาโครงสร้างพื้นฐานเพื่อเชื่อมโยงความสามารถในการแข่งขันทั้งในและต่างประเทศ

๕. ส่งเสริมให้ประชาชนเป็นนักการค้า (Trading Nation)

๖. เสริมสร้างเครือข่ายความร่วมมือในภาคตะวันออกเฉียงเหนือเพื่อเป็นศูนย์กลางการผลิต การค้าการลงทุน

เป้าประสงค์

๑. เพื่อยกระดับขีดความสามารถในการแข่งขันของผู้ประกอบการในการผลิตสินค้าและบริการ

๒. เพื่อเพิ่มมูลค่าผลิตภัณฑ์มวลรวมของภาคตะวันออกเฉียงเหนือ เฉลี่ยร้อยละ ๕ ต่อปี

๓. เพื่อรักษาสิ่งแวดล้อมให้สมดุลกับการพัฒนาโดยเพิ่มพื้นที่ป่าไม้ให้ได้ร้อยละ ๔๐ ของพื้นที่ภาค

ยุทธศาสตร์ที่ ๑ บริหารจัดการน้ำให้เพียงพอต่อการพัฒนาเศรษฐกิจและคุณภาพ ชีวิตอย่างยั่งยืน แนวทางการพัฒนา

๑) พัฒนาแหล่งน้ำเดิมและแหล่งน้ำธรรมชาติ เพื่อเพิ่มประสิทธิภาพการกักเก็บน้ำ โดยการปรับปรุงอ่างเก็บน้ำ หนอง ฝายและพื้นที่ชุ่มน้ำที่มีอยู่เดิม และพัฒนาแหล่งน้ำธรรมชาติให้สามารถ เพิ่มปริมาณการกักเก็บรวมทั้งพัฒนาแหล่งน้ำใต้ดินตามความเหมาะสมของพื้นที่โดยไม่ให้เกิดผลกระทบจาก ดินเค็ม สร้างแหล่งกักเก็บ (แก้มลิง) อ่างเก็บน้ำ ฝาย และแหล่งน้ำขนาดเล็กในพื้นที่ที่เหมาะสมในพื้นที่ การเกษตร ๑๕ แผนพัฒนาภาคตะวันออกเฉียงเหนือ

๒) พัฒนาแหล่งน้ำใหม่ในพื้นที่ลุ่มน้ำโขง ซี มูล โดยศึกษา สำรวจ และจัดหาพื้นที่ เพื่อพัฒนาแหล่งน้ำตลอดจนการผันน้ำระหว่างลุ่มน้ำ แม่น้ำในภาคและระหว่างภาค

๓) พัฒนาระบบส่งและกระจายน้ำ เช่น ระบบสูบน้ำ อาคารบังคับน้ำ คลองส่งน้ำ เป็นต้น

๔) บริหารจัดการน้ำแบบบูรณาการเชิงลุ่มน้ำทั้งระบบ โดยดำเนินการในระดับลุ่มน้ำ ให้มีความสมดุลระหว่างการใช้น้ำทุกกิจกรรมกับปริมาณน้ำต้นทุน ส่งเสริมการมีส่วนร่วมของผู้เกี่ยวข้องทุก ภาคส่วน และมีการจัดทำแผนบริหารจัดการน้ำทั้งในระยะเร่งด่วนและระยะยาวเพื่อป้องกันความเสียหายจาก อุทกภัยและภัยแล้ง

ยุทธศาสตร์ที่ ๒ แก้ปัญหาความยากจนและพัฒนาคุณภาพชีวิตผู้มีรายได้น้อยเพื่อ ลดความเหลื่อมล้ำทางสังคม

แนวทางการพัฒนา

๑) พัฒนาอาชีพและรายได้ของผู้มีรายได้น้อย โดยสร้างโอกาสให้กลุ่มผู้มีรายได้น้อย มีที่ดินทำกินของตนเอง ส่งเสริมการมีอาชีพ สนับสนุนปัจจัยการผลิตและแหล่งเงินทุนในการประกอบอาชีพ ยกกระดับฝีมือและอบรมให้ความรู้ เพื่อให้มีรายได้เสริมและเกิดความมั่นคงทางรายได้ ตามแนวทางกาฬสินธุ์ โมเดล และหนองบัวลำภูโมเดล

๒) พัฒนาคุณภาพชีวิตและจัดสวัสดิการให้แก่ผู้สูงอายุ ผู้พิการ และผู้ด้อยโอกาส โดยเพิ่มสวัสดิการทางด้านสังคมให้กับกลุ่มผู้พิการ ผู้ด้อยโอกาส และผู้สูงอายุ ส่งเสริมการมีส่วนร่วมของ ชุมชนในการดูแลผู้พิการและผู้สูงอายุ และสนับสนุนการออมเพื่อสร้างความมั่นคงทางรายได้ และพึ่งพาตนเอง ได้ในบั้นปลายชีวิต

ยกระดับสถานพยาบาลชุมชนในพื้นที่ห่างไกลให้ได้มาตรฐาน และใช้ประโยชน์จากระบบสื่อสารทางอินเทอร์เน็ต เชื่อมโยงโรงพยาบาลขนาดใหญ่ให้สามารถดูแลผู้ป่วยและผู้สูงอายุ

๓) พัฒนาคความรู้ ทักษะอาชีพ และการเรียนรู้ตลอดชีวิต โดยกระจายการบริการด้าน การศึกษาที่มี คุณภาพให้มีความเท่าเทียมระหว่างพื้นที่ เพื่อพัฒนาทักษะให้สามารถประกอบอาชีพและมีรายได้ ตามศักยภาพ ของแต่ละบุคคล ปรับปรุงแหล่งเรียนรู้ในชุมชนและส่งเสริมให้มีระบบการจัดการความรู้ ภูมิปัญญาท้องถิ่น ส่งเสริม ให้สถาบันทางสังคมบูรณาการร่วมกันระหว่าง “ครอบครัว ชุมชน ศาสนการศึกษ สือ และภาคเอกชน” ในการ หล่อหลอม ปลูกฝังค่านิยม วัฒนธรรมให้คนไทยดำเนินชีวิตที่ยึดมั่นในคุณธรรม จริยธรรม มีวินัย มีจิตสาธารณะ จิตอาสา และมีความรับผิดชอบต่อส่วนรวม

๔) พัฒนาระบบการป้องกันและควบคุมโรคเฉพาะถิ่น แก้ปัญหาโรคพยาธิใบไม้ตับ ในพื้นที่เสี่ยง อาทิ จังหวัดขอนแก่น สกลนคร ร้อยเอ็ด หนองบัวลำภู กาฬสินธุ์ อ่างทอง อุดรธานี นครพนม และ ยโสธร โดยส่งเสริมการเรียนรู้ในการป้องกันโรคพยาธิใบไม้ตับให้แก่ประชาชน ทั้งในชุมชนและเยาวชนใน สถานศึกษา ปรับเปลี่ยนพฤติกรรมและค่านิยมในการบริโภคอาหารปรุงสุกจาก ปลายน้ำจัดมีเกล็ด กำจัดสิ่งปฏิกูล จากชุมชนบริเวณรอบแหล่งน้ำอย่างถูกหลักสุขาภิบาล สร้างเครือข่ายโรงพยาบาลในการคัดกรอง เฝ้าระวัง วินิจฉัย และรักษาโรคพยาธิใบไม้ตับและผู้ป่วยมะเร็งท่อน้ำดี พร้อมทั้ง พัฒนาระบบคัดกรองกลุ่มเสี่ยงและระบบฐานข้อมูล เพื่อติดตามการทำงาน

๕) พัฒนาโภชนาการแม่และเด็ก โดยส่งเสริมการบริโภคไอโอดีนและให้ความรู้แก่ พ่อแม่หรือผู้ดูแลเด็กใน ด้านโภชนาการที่เหมาะสม ตั้งแต่เริ่มตั้งครรภ์ และวิธีการเลี้ยงดูเด็กที่เหมาะสม เพื่อกระตุ้นการพัฒนาเด็กในช่วง ๐-๓ ปีแรก และยกระดับศูนย์พัฒนาเด็กเล็กในชุมชนและพื้นที่ห่างไกลให้ได้ มาตรฐาน เพื่อเสริมสร้างศักยภาพ เด็กก่อนวัยเรียน ให้มีพัฒนาการความพร้อมทั้งทักษะสมอง ร่างกาย และสังคม

๖) อำนวยความยุติธรรม ลดความเหลื่อมล้ำ โดยยกระดับการให้ความช่วยเหลือ ผู้มีรายได้น้อยและ ผู้ด้อยโอกาสด้านกฎหมายและคดีความ บูรณาการการทำงานร่วมกันระหว่างหน่วยงาน ภาครัฐและเครือข่ายภาค ประชาชนในการแก้ไขข้อพิพาทในชุมชนโดยสันติวิธีและสร้างการรับรู้กฎหมายเพื่อ สร้างภูมิคุ้มกันในการปกป้อง ตนเองไม่ให้ตกเป็นเหยื่อ

ยุทธศาสตร์ที่ ๓ สร้างความเข้มแข็งของฐานเศรษฐกิจภายในควบคู่กับ การแก้ปัญหา ทรัพยากรธรรมชาติและสิ่งแวดล้อม

แนวทางการพัฒนา

๑) พัฒนาอาชีพและรายได้ของเกษตรกร โดยสร้างความมั่นคงของเกษตรกรรายย่อย โดยยึดหลักปรัชญา ของเศรษฐกิจพอเพียง เกษตรทฤษฎีใหม่ เกษตรทางเลือก เกษตรกรรมยั่งยืน เกษตรแปลง ใหญ่ เกษตรอัตลักษณ์ พื้นถิ่น เกษตรปลอดภัย เกษตรชีวภาพ เกษตรแปรรูป เกษตรอัจฉริยะ และระบบนิเวศ การพัฒนาการเกษตร สนับสนุนการรวมกลุ่มเกษตรกร พัฒนาความเข้มแข็งขององค์กรและสถาบันเกษตรกร พัฒนาเครือข่ายวิสาหกิจ ชุมชนหรือสหกรณ์การเกษตร พัฒนาเกษตรกรรุ่นใหม่ให้เป็นมืออาชีพ สนับสนุน การเข้าถึงแหล่งเงินทุนที่เป็นธรรม

๒) พัฒนาพื้นที่ทุ่งกุลาร้องไห้ให้เป็นแหล่งผลิตข้าวหอมมะลิคุณภาพสูง ในพื้นที่จังหวัด ยโสธร สุรินทร์ ร้อยเอ็ด มหาสารคาม และศรีสะเกษ รวมทั้งพื้นที่ที่มีศักยภาพอื่น ๆ โดยปรับกระบวนการผลิต ให้อยู่ภายใต้ มาตรฐานเกษตรปลอดภัย พัฒนาห่วงโซ่เกษตรอินทรีย์ให้ครอบคลุมทุกขั้นตอนการผลิต พร้อมทั้ง ขยายพื้นที่ เกษตรอินทรีย์ โดยส่งเสริมการผลิตและแปรรูปโดยใช้นวัตกรรม การยกระดับราคาสินค้าเกษตร อินทรีย์ให้ แตกต่างจากสินค้าเกษตรที่ใช้สารเคมี และการพัฒนาระบบการรับรองมาตรฐานเกษตรอินทรีย์ การส่งเสริม กระบวนการตรวจรับรองแบบมีส่วนร่วมในการตรวจสอบตนเองของสมาชิกกลุ่มผู้ผลิตและชุมชน รวมทั้งการจัดทำ ไลน์ระบบเกษตรอินทรีย์อย่างเป็นรูปธรรม โดยนำร่องในพื้นที่ที่มีความพร้อมและเหมาะสมและเชื่อมโยงไปสู่ การท่องเที่ยวเชิงเกษตรหรือการท่องเที่ยววิถีไทยเพื่อขยายฐานรายได้ พร้อมทั้งจัดทำ ฐานข้อมูลเกษตรอินทรีย์ เพื่อเป็นข้อมูลในการวางแผนการผลิตที่เหมาะสม สนับสนุนการวิจัยและพัฒนา นวัตกรรมใหม่ๆ ให้ตอบสนอง

ตลาดสินค้าเพื่อสุขภาพและการส่งออก จัดตั้งกองทุนเกษตรอินทรีย์ ตลอดจน มาตรการส่งเสริมตลาดสีเขียวในชุมชนและท้องถิ่น ส่งเสริมเกษตรกรและกลุ่มเกษตรกรจำหน่ายสินค้าผ่าน ช่องทางพาณิชย์อิเล็กทรอนิกส์(E-Commerce) ทั้งภายในประเทศและต่างประเทศ

๓) ส่งเสริมการปรับเปลี่ยนไปสู่สินค้าเกษตรชนิดใหม่ตามศักยภาพของพื้นที่ (Zoning) และความต้องการตลาด โดยส่งเสริมการปลูกพืชผัก ผลไม้ และไม้ดอก ในพื้นที่จังหวัดเลย หนองคาย บึงกาฬ นครพนม ศรีสะเกษ และอุบลราชธานีโดยสนับสนุนการปรับปรุงพัฒนาพันธุ์ การตรวจรับรองมาตรฐานสินค้า เกษตร การประชาสัมพันธ์และการจัดตั้งตลาดกลาง รวมทั้งส่งเสริมการปลูกพืชสมุนไพรสำคัญที่เป็นสารตั้งต้น ในการแปรรูปผลิตภัณฑ์ ในพื้นที่จังหวัดสกลนคร มหาสารคาม เลย อำนาจเจริญ และอุบลราชธานี ให้มีปริมาณ มากพอและมีคุณภาพตามระบบมาตรฐานการเกษตรตามความต้องการของตลาดทั้งในและต่างประเทศ และ จัดทำฐานข้อมูลพื้นที่ปลูกพืชสมุนไพรเพื่อการบริหารจัดการ และส่งเสริมการเลี้ยงโคเนื้อคุณภาพสูงในพื้นที่ จังหวัดสกลนคร มุกดาหาร นครพนม นครราชสีมา สุรินทร์ ชัยภูมิ บุรีรัมย์ และอุบลราชธานี และโคนม ใน พื้นที่จังหวัด นครราชสีมา ขอนแก่น โดยสนับสนุนการปรับปรุงพันธุ์ ส่งเสริมการปลูกแปลงหญ้าและปรับปรุง คุณภาพอาหารสัตว์ พัฒนาเทคโนโลยีการเลี้ยงและทักษะเกษตรกร รวมทั้งการจัดระบบมาตรฐานโรงฆ่าสัตว์ให้ได้ มาตรฐาน อุตสาหกรรม (GMP) และเพิ่มช่องทางการจำหน่ายและขยายตลาดไปสู่อาเซียน

๔) ส่งเสริมและพัฒนาเศรษฐกิจฐานชีวภาพ (Bio Economy) ให้เป็นฐานรายได้ใหม่ที่ สำคัญของภาค โดยมุ่งลงทุนสร้างเศรษฐกิจฐานของการวิจัยและนวัตกรรมระดับสูง ในลักษณะสหวิทยาการ ที่ใช้ทรัพยากรฐานชีวภาพ (พืช สัตว์ จุลินทรีย์) รวมถึงวัสดุเหลือทิ้งทางการเกษตร ของเสียและน้ำเสียจาก โรงงานอุตสาหกรรม ฟาร์มปศุสัตว์ และชุมชน พัฒนาต่อยอดเป็นผลิตภัณฑ์ชีวภาพที่มีมูลค่าสูง ก่อให้เกิด ความก้าวหน้าและนวัตกรรม ในมิติใหม่ๆ ที่ส่งผลต่อการปฏิรูปภาคเกษตร อาหาร สาธารณสุขและการแพทย์ พลังงาน อุตสาหกรรมเคมี และภาคสังคม โดยพัฒนาให้นครราชสีมา ขอนแก่น อุบลราชธานี และสกลนคร เป็นศูนย์กลางอุตสาหกรรมเกษตรแปรรูปและอาหารแบบครบวงจร ส่งเสริมการแปรรูปสมุนไพรในพื้นที่ จังหวัดสกลนคร มหาสารคาม สุรินทร์ อำนาจเจริญ และอุบลราชธานี โดยพัฒนาเทคโนโลยีการผลิตให้ได้ มาตรฐาน GMP พัฒนาระบบรับรองผลิตภัณฑ์สมุนไพรและสร้างแบรนด์เพื่อเพิ่มขีดความสามารถในการ แข่งขันและส่งออก ส่งเสริมอุตสาหกรรมใหม่และธุรกิจ แนวใหม่ในพื้นที่กลุ่มจังหวัดภาคตะวันออกเฉียงเหนือ ตอนกลาง กลุ่มจังหวัดภาคตะวันออกเฉียงเหนือตอนล่าง ๑ และตอนล่าง ๒ ด้วยการพัฒนาต่อยอดจาก วัตถุดิบและของเหลือทิ้งทางการเกษตร/อุตสาหกรรม และฐานความหลากหลายทางชีวภาพไปสู่ผลิตภัณฑ์ มูลค่าสูง เช่น ชีวเภสัชภัณฑ์อาหาร อาหารสัตว์ในอนาคต โปรตีนทางเลือก ผลิตภัณฑ์อินทรีย์ พลาสติก ชีวภาพ (bio-plastic) สารสกัดจากพืชมูลค่าสูง เอนไซม์หรืออาหารเสริมสุขภาพจาก จุลินทรีย์ เป็นต้น รวมทั้ง สร้างความมั่นคงทางพลังงานระดับชุมชน จากการน าวัดุดิบในชุมชน ของเหลือทิ้งทาง การเกษตร ขยะครัวเรือน มาผลิตเป็นพลังงานเพื่อใช้ภายในครัวเรือนหรือชุมชน และส่งเสริมการใช้พลังงาน หมุนเวียนในระดับชุมชน

๕) ส่งเสริมและสนับสนุนธุรกิจ SMEs ธุรกิจ Startup และวิสาหกิจชุมชน ผลิตภัณฑ์ อูบโภคบริโภค ในพื้นที่เชื่อมโยงระเบียงเศรษฐกิจแนวตะวันออก-ตะวันตก ได้แก่ จังหวัดชัยภูมิขอนแก่น กาฬสินธุ์ร้อยเอ็ด มุกดาหาร เพื่อการส่งออกสู่ประเทศเพื่อนบ้าน โดยเน้นอุตสาหกรรมสีเขียวและการใช้ วัตถุดิบในพื้นที่ พัฒนาผู้ประกอบการ รวมทั้งสนับสนุนความรู้ด้านกฎ ระเบียบที่เกี่ยวข้อง ส่งเสริมการเข้าถึงแหล่งเงินทุนที่เป็นธรรม การพัฒนาช่องทางการตลาดในต้นทุนที่ต่ำ โดยใช้เทคโนโลยีสารสนเทศ เช่น E-Commerce, E-Marketing เป็นต้น

๖) ยกกระดับมาตรฐานสินค้ากลุ่มผ้าไหม ผ้าฝ้าย ผ้าย้อมคราม และส่งเสริมพื้นที่ที่มี ศักยภาพให้ก้าวไปสู่ การเป็นศูนย์กลางแฟชั่นในระดับภูมิภาค อาทิ กาฬสินธุ์ ขอนแก่น ชัยภูมิ นครราชสีมา สุรินทร์ และสกลนคร เป็น ต้น โดยส่งเสริมการพัฒนาคุณภาพสินค้า การออกแบบ และตราสัญลักษณ์ พัฒนา เทคโนโลยีและงานศึกษาวิจัย สร้างนวัตกรรมเพิ่มมูลค่า พร้อมทั้งพัฒนาและยกระดับผลิตภัณฑ์ชุมชนอื่นๆ

ยกระดับผู้ประกอบการและนักออกแบบรุ่นใหม่ ให้มีทักษะ มีความรู้ความสามารถทั้งการออกแบบและ การจัดการ เพื่อให้สินค้ามีความหลากหลายและทันสมัย สร้างความเชื่อมโยงระหว่างวิสาหกิจชุมชนและ วิสาหกิจ ขนาดกลางและขนาดย่อมกับภาคอุตสาหกรรม และส่งเสริมการจับคู่ธุรกิจเพื่อสร้างโอกาสทางธุรกิจ

๗) พัฒนาเมืองศูนย์กลางจังหวัดเป็นเมืองน่าอยู่ โดยจัดระบบสาธารณูปโภค สาธารณูปการที่มีคุณภาพ และให้เพียงพอต่อความต้องการของประชาชนและกิจกรรมเศรษฐกิจในเมือง จัดระบบบริการสังคมที่ได้มาตรฐาน ที่อยู่อาศัยของผู้มีรายได้น้อย ให้ความสำคัญต่อการผังเมือง การเพิ่มพื้นที่ สีเขียว ความสะอาด และดูแลความปลอดภัยของประชาชน และรักษาความสมดุลของระบบนิเวศ มุ่งเน้น การเพิ่มประสิทธิภาพการใช้พลังงาน และ สนับสนุนพลังงานสะอาด

๘) อนุรักษ์และส่งเสริมการฟื้นฟูทรัพยากรป่าไม้ให้คงความอุดมสมบูรณ์และรักษา ความหลากหลายทางชีวภาพของพื้นที่ต้นน้ำและป่าธรรมชาติที่สำคัญ ในพื้นที่จังหวัดเลย อุดรธานี สกลนคร ชัยภูมิ นครราชสีมา บุรีรัมย์ สุรินทร์และศรีสะเกษ โดยกำหนดและทำเครื่องหมายแนวเขตพื้นที่ป่าอนุรักษ์ และพื้นที่ป่านอกเขต อนุรักษ์ให้ชัดเจน ส่งเสริมประชาชนมีส่วนร่วมในการฟื้นฟู ป่าปลูกป่า และป้องกันการบุกรุก เพื่อรักษาพื้นที่ป่าต้นน้ำ และป้องกันการชะล้างพังทลายของดินรวมถึงการอนุรักษ์พื้นที่ชุ่มน้ำ

๙) ส่งเสริมและสนับสนุนการศึกษาวิจัยเพื่อพัฒนาความรู้ เทคโนโลยี นวัตกรรมและ ความคิดสร้างสรรค์ ในการพัฒนาภาค โดยใช้ประโยชน์จากสถาบันการศึกษา หน่วยงานด้านการวิจัยพัฒนา ที่กระจายตัวอยู่ในพื้นที่ สร้างความเชื่อมโยงสถาบันการศึกษา และภาคเอกชนเพื่อพัฒนาเครือข่ายของ อุตสาหกรรมในลักษณะคลัสเตอร์ สนับสนุนสถาบันการศึกษาหรือสถาบันวิจัย ให้มีความพร้อมด้านโครงสร้าง พื้นฐานและบุคลากรด้านวิทยาศาสตร์ เทคโนโลยี และนวัตกรรม ส่งเสริมและสนับสนุนการวิจัยในชั้นประยุกต์ และทดลองเพิ่มขึ้น ทั้งการจัดทำ ผลิตภัณฑ์ต้นแบบ การทำวิจัยตลาด การทดสอบผลิตภัณฑ์ และโรงงานนำร่อง เพื่อให้สามารถแปลงงานวิจัยไปสู่ การใช้ประโยชน์ในเชิงพาณิชย์ได้อย่างเป็นรูปธรรมมากขึ้น

ยุทธศาสตร์ที่ ๔ พัฒนาการท่องเที่ยวเชิงบูรณาการ

แนวทางการพัฒนา

๑) พัฒนาและส่งเสริมการท่องเที่ยวเชิงประเพณีวัฒนธรรมในทุกพื้นที่ โดยส่งเสริม ชุมชนในการ สร้างสรรค์กิจกรรมหรือเทศกาลประจำถิ่นในแต่ละเดือนในพื้นที่ต่างๆ โฆษณาประชาสัมพันธ์แก่ ๑๙ แผนพัฒนา ภาคตะวันออกเฉียงเหนือ นักท่องเที่ยวทั้งชาวไทยและต่างประเทศ เพื่อสร้างการรับรู้สินค้า บริการ แหล่ง ท่องเที่ยวที่สะท้อนอัตลักษณ์ของ ชุมชน และเมืองเก่า ได้แก่ เมืองเก่าบุรีรัมย์ เมืองเก่าพิมาย เมืองเก่าสุรินทร์ เมืองเก่านครราชสีมา และเมืองเก่า สกลนคร พัฒนาแบรนด์และสื่อสารความแตกต่างของชุมชนต่าง ๆ ในรูปแบบ การเล่าเรื่อง (Storytelling) ส่งเสริมการขายแพ็คเกจการท่องเที่ยวเพื่อกระตุ้นการท่องเที่ยวนอกฤดูกาล ส่งเสริม การตลาดแบบมีเป้าหมาย เฉพาะกลุ่ม เช่น กลุ่มผู้สูงอายุ กลุ่มนักเรียนนักศึกษา กลุ่มผู้ปฏิบัติธรรม กลุ่มสุขภาพสตรี เป็นต้น

๒) พัฒนาและส่งเสริมการท่องเที่ยวอารยธรรมอีสานใต้ในพื้นที่จังหวัดนครราชสีมา บุรีรัมย์ สุรินทร์ ศรีสะเกษ และอุบลราชธานี โดยบูรณาการจัดการแผนท่องเที่ยวในแต่ละจังหวัดที่ดึงดูดเด่น หรืออัตลักษณ์ของแต่ละพื้นที่มาสร้างเส้นทางท่องเที่ยวเชื่อมโยงแหล่งท่องเที่ยวในเขตอารยธรรมอีสานใต้ และ เชื่อมโยงสู่ประเทศลาว กัมพูชา และเวียดนาม เพื่อเพิ่มระยะเวลาพำนักและค่าใช้จ่ายเฉลี่ยต่อหัวของกลุ่ม นักท่องเที่ยวคุณภาพทั้งชาว ไทยและต่างประเทศ พัฒนาสินค้าและบริการที่มีจุดเด่นหรืออัตลักษณ์ที่สร้างจาก ทุนทางวัฒนธรรม เพื่อให้เกิด ความจดจำและสร้างความโดดเด่น ลอกเลียนได้ยาก พัฒนาศูนย์และ ผู้ประกอบการการท่องเที่ยวให้เป็นมืออาชีพ รักษามาตรฐานการให้บริการ จัดทำแผนที่ท่องเที่ยวให้ท่องเที่ยวได้ตลอดทั้งปี พัฒนาระบบโลจิสติกส์ขน ถ้าย่านนักท่องเที่ยวอย่างเป็นระบบไปสู่แหล่งท่องเที่ยว ดูแลความปลอดภัยและสุขลักษณะให้นักท่องเที่ยว

๓) พัฒนาและส่งเสริมการท่องเที่ยววิถีชีวิตลุ่มน้ำโขง ในพื้นที่จังหวัดเลยหนองคาย บึงกาฬ นครพนม มุกดาหาร อำนาจเจริญ อุบลราชธานี และสกลนคร และพัฒนาเส้นทางเชื่อมโยงแหล่ง ท่องเที่ยวกับประเทศเพื่อน บ้าน อาทิ สีเหลียมวัฒนธรรมล้านช้าง เลย-อุดรธานี-หนองบัวลำภู-หนองคายสปป.ลาว

โดยพัฒนาแหล่งท่องเที่ยว สินค้าและบริการ ให้สอดคล้องกับกระแสความนิยมการท่องเที่ยวเชิง วัฒนธรรมของ สองฝั่งโขง พัฒนากิจกรรมการท่องเที่ยวให้มีความหลากหลาย อาทิ การท่องเที่ยว/พักผ่อน ชมทัศนียภาพและวิถี ชีวิตลุ่มแม่น้ำโขง (Leisure/Lifestyle) การท่องเที่ยวด้วยจักรยานและการเดินทางแบบ คาราวาน (Cycling/Caravan Tours) การท่องเที่ยวเชิงมหกรรม (Festivals/Events) เป็นต้น พัฒนาถนน เชื่อมโยง ระหว่างแหล่งท่องเที่ยว พัฒนาท่าเรือและการท่องเที่ยวทางน้ำให้ได้มาตรฐานความปลอดภัย ส่งเสริมการบริหาร จัดการที่เกิดจากชุมชนเพื่อสร้างงานและรายได้ เน้นพัฒนาผู้ประกอบการด้านการจัดการ และทักษะทางภาษาเพื่อรองรับ นักท่องเที่ยวต่างชาติที่เพิ่มขึ้น

๔) พัฒนาและส่งเสริมการท่องเที่ยวยุคก่อนประวัติศาสตร์ ในจังหวัดขอนแก่น กาฬสินธุ์อุดรธานี หนองบัวลำภูและชัยภูมิโดยพัฒนาแหล่งท่องเที่ยวและพิพิธภัณฑ์ให้เป็นแหล่งเรียนรู้เชิง สร้างสรรค์และมีชีวิต ออกแบบการจัดแสดง จัดนิทรรศการ มัลติมีเดีย หรือกิจกรรมต่างๆ ให้ผู้ชมมีส่วนร่วม มีความสนุกรื่นรมย์เสมอ (play and learn) ทั้งภาษาไทยและต่างประเทศเพื่อขยายฐานนักท่องเที่ยวที่สนใจ ศึกษาวิวัฒนาการของภาค ตั้งแต่ยุคก่อนประวัติศาสตร์จนถึงปัจจุบัน ปลูกฝังให้เด็กเข้าพิพิธภัณฑ์ผ่านกิจกรรม ทักษะศึกษาของโรงเรียนและ นันทนาการของครอบครัว พัฒนาสินค้า/บริการ/ของที่ระลึก ปรับปรุง สิ่งอำนวยความสะดวกในแหล่งท่องเที่ยวให้ ได้มาตรฐาน โฆษณาประชาสัมพันธ์อย่างต่อเนื่อง พัฒนาระบบขนส่งสาธารณะเข้าสู่แหล่งท่องเที่ยวเพื่อให้เข้าถึง ได้ง่ายและกลับมาได้บ่อยครั้ง

๕) พัฒนาและส่งเสริมการท่องเที่ยวเชิงกีฬาในพื้นที่จังหวัดบุรีรัมย์ ศรีสะเกษ นครราชสีมา โดยส่งเสริม และสนับสนุนอุตสาหกรรมกีฬาให้ครอบคลุมทุกมิติ เพื่อสร้างมูลค่าเพิ่มทั้งจาก การกีฬาและธุรกิจที่เกี่ยวข้อง อาทิ ธุรกิจการแข่งขันต่างๆ การผลิตอุปกรณ์/ชุดกีฬา/ของที่ระลึก สนามแข่งขัน อาหารเสริมและเครื่องดื่ม โรงแรม ร้านอาหาร การเดินทางและขนส่ง ประกันภัย สถาบันพัฒนากีฬาอาชีพ ทุกระดับ เป็นต้น ส่งเสริมการศึกษาใน ด้านเวชศาสตร์การกีฬา วิทยาศาสตร์การกีฬา และการบริหารจัดการธุรกิจกีฬา เพื่อผลิตบุคลากรรองรับการ ขยายตัวของอุตสาหกรรมกีฬา สนับสนุนการจัดมหกรรมกีฬานานาชาติ รวมทั้งส่งเสริมกิจกรรมทางการตลาดและ การประชาสัมพันธ์เพื่อสร้างการรับรู้ให้กับนักท่องเที่ยว

๖) พัฒนาและส่งเสริมการท่องเที่ยวธรรมชาติในจังหวัดชัยภูมิ เลย นครราชสีมา อุบลราชธานี โดยส่งเสริมการท่องเที่ยวที่คำนึงถึงขีดความสามารถในการรองรับของระบบนิเวศเพื่อให้เกิด ความสมดุลและ ยั่งยืน มุ่งเน้นนักท่องเที่ยวคุณภาพเพื่อให้สอดคล้องกับกิจกรรมการท่องเที่ยวที่มุ่งเน้นให้เกิด ความคุ้มค่าต่อ ประสบการณ์มากกว่าการท่องเที่ยวที่คุ้มค่าเงิน สนับสนุนให้คนไทยเดินทางมาท่องเที่ยวในพื้นที่ มากขึ้น รวมทั้งให้ ความรู้นักท่องเที่ยวในการอนุรักษ์ทรัพยากรธรรมชาติ

๗) พัฒนาแหล่งท่องเที่ยวและสิ่งอำนวยความสะดวกให้ได้มาตรฐาน ดูแล ความปลอดภัยให้นักท่องเที่ยว ประชาสัมพันธ์การท่องเที่ยว และพัฒนาเส้นทางท่องเที่ยวที่เชื่อมโยง ในลักษณะเครือข่ายเพื่อกระจาย นักท่องเที่ยวจากเมืองหลักไปสู่ชุมชนและท้องถิ่น เชื่อมโยงกิจกรรม การท่องเที่ยวระหว่างภาคเอกชน กับชุมชน และท้องถิ่น ทั้งในประเทศและกับประเทศเพื่อนบ้าน ที่สอดคล้อง กับความต้องการของนักท่องเที่ยว รวมทั้ง พัฒนาทักษะฝีมือบุคลากรในภาคบริการและการท่องเที่ยว จัดฝึกอบรมมัคคุเทศก์ด้านภาษาต่างประเทศ นอกจากนี้พัฒนาสินค้า OTOP สินค้าวิสาหกิจชุมชน ของที่ระลึก ร้านอาหาร ที่พักให้มีคุณภาพดี ส่งเสริมการ ท่องเที่ยวเฉพาะกลุ่มตามความสนใจของนักท่องเที่ยว รวมถึงระบบ การจัดการสิ่งแวดล้อมในแหล่งท่องเที่ยว

ยุทธศาสตร์ที่ ๕ ใช้โอกาสจากการพัฒนาโครงข่ายคมนาคมขนส่งที่เชื่อมโยงพื้นที่ เศรษฐกิจหลักภาค กลางและพื้นที่ระเบียงเศรษฐกิจภาคตะวันออก (EEC) เพื่อพัฒนาเมือง และพื้นที่เศรษฐกิจ ใหม่ ๆ ของภาค **แนวทางการพัฒนา**

๑) เร่งพัฒนาโครงสร้างพื้นฐานขนาดใหญ่ที่เชื่อมโยงภาคกับพื้นที่เศรษฐกิจหลัก ภาคกลางและพื้นที่

ระเบียบเศรษฐกิจภาคตะวันออก (EEC) ให้แล้วเสร็จตามแผนแม่บทภายใต้ยุทธศาสตร์ชาติ อาทิ แผนการพัฒนา
รถไฟความเร็วสูง ช่วงนครราชสีมา-หนองคาย การพัฒนาโครงข่ายรถไฟทางคู่ ช่วงขอนแก่น-หนองคาย ช่วงจระ-
อุบลราชธานี และโครงการทางหลวงพิเศษระหว่างเมืองและทางพิเศษช่วงระเบียงเศรษฐกิจ EWEC ด้านตะวันออก

๒) เร่งพัฒนาโครงข่ายระบบการคมนาคมขนส่งภายในภาคให้เป็นระบบที่สมบูรณ์ อาทิ การพัฒนารถไฟ
สายใหม่ (บ้านไผ่-นครพนม) โครงการพัฒนาท่าอากาศยาน ให้สามารถรองรับปริมาณ ความต้องการเดินทางและ
ขนส่งสินค้าทางอากาศที่เพิ่มขึ้น (อุดรธานี อุบลราชธานี บุรีรัมย์ ร้อยเอ็ด นครราชสีมา ขอนแก่น เลย และ
สกลนคร) และขยายถนน ๔ ช่องจราจรเพื่อเพิ่มประสิทธิภาพทางหลวง

๓) พัฒนาเมืองขอนแก่นให้เป็นเมืองศูนย์กลางเศรษฐกิจ การค้า การลงทุน การบริการสุขภาพและ
ศูนย์กลางการศึกษา โดยจัดทำแผนแม่บทพื้นที่ศูนย์กลางความเจริญ เช่น เขตอุตสาหกรรมเชิงนิเวศ เขตนวัตกรรม
พื้นที่อนุรักษ์มรดกทางวัฒนธรรม และพื้นที่เปิดโล่ง เป็นต้น พัฒนา และปรับปรุงโครงสร้างพื้นฐานเชื่อมโยงกับ
ระบบโครงสร้างพื้นฐานหลักที่เชื่อมโยงระหว่างภาค เร่งรัดพัฒนา ระบบขนส่งรางเบาเมืองขอนแก่น พร้อมทั้ง
ส่งเสริมระบบขนส่งสาธารณะในเมืองให้เชื่อมโยงระหว่างเมืองและ ระบบขนส่งอื่น

๔) พัฒนาพื้นที่รอบสถานีขนส่งระบบรางในเมืองที่มีศักยภาพที่สำคัญ อาทิเมือง ขอนแก่น เมือง
นครราชสีมา และเมืองอุบลราชธานี โดยพัฒนาพื้นที่ในรูปแบบเมืองกระชับ ให้มีการใช้ ประโยชน์ที่ดินแบบ
ผสมผสานทั้งการทำงาน การอยู่อาศัย และการนันทนาการล้อมรอบสถานีขนส่ง และ พัฒนาพื้นที่บริเวณเมือง
ชายแดนที่มีศักยภาพ รวมทั้งบริเวณใกล้พื้นที่เขตเศรษฐกิจพิเศษชายแดน อาทิ นครพนม หนองคาย มุกดาหาร ให้
มีความพร้อมสำหรับรองรับกิจกรรมทางเศรษฐกิจและสังคมที่เชื่อมโยงกับ ประเทศเพื่อนบ้าน และเป็นศูนย์กลาง
ความเจริญในการกระจายความเจริญไปยังพื้นที่โดยรอบ

๕) พัฒนาอุตสาหกรรมต่อเนื่องจากการพัฒนาระบบคมนาคม โดยพัฒนาและยกระดับ ความเชี่ยวชาญ
ของผู้ประกอบการอุตสาหกรรมซ่อมบำรุงและผลิตชิ้นส่วนอากาศยานและระบบราง ที่ได้มาตรฐานและเป็นที
ยอมรับในระดับสากล พัฒนากำลังแรงงานและนวัตกรรมเพื่อเตรียมพร้อมรองรับ การพัฒนาอุตสาหกรรมการบิน
ในจังหวัดนครพนม อุตสาหกรรมระบบรางในจังหวัดขอนแก่น และพัฒนา สถานีขนส่งสินค้าในจังหวัดขอนแก่น
นครราชสีมา และอุดรธานี

**ยุทธศาสตร์ที่ ๖ พัฒนาความร่วมมือและใช้ประโยชน์จากข้อตกลงกับประเทศ เพื่อนบ้านในการสร้าง
ความเข้มแข็งทางเศรษฐกิจตามแนวชายแดนและแนวระเบียงเศรษฐกิจ**

แนวทางการพัฒนา

๑) พัฒนาด่านชายแดน โดยพัฒนาโครงสร้างพื้นฐานบริเวณด่านศุลกากรให้เพียงพอ สนับสนุนการจัดการ
ด้านพรมแดนแบบเบ็ดเสร็จ CIQ (Customs/Immigration/Quarantine) ให้ได้มาตรฐานสากล เร่งเชื่อมต่อระบบ
สารสนเทศภายในและระหว่างหน่วยงานเพื่อสามารถให้บริการ ณ จุดเดียว (National Single Window) เพิ่มอัตรากำลัง
เจ้าหน้าที่ให้เพียงพอ พัฒนาสิ่งอำนวยความสะดวกบริเวณจุดผ่อนปรน การค้าชายแดนที่มีศักยภาพ

๒) พัฒนาโครงสร้างพื้นฐานเชื่อมโยงชายแดน โดยเร่งก่อสร้างสะพานมิตรภาพไทย-ลาว แห่งที่ ๕
(บึงกาฬ-ปากซัน) พัฒนาเส้นทางใหม่เชื่อมโยงบึงกาฬ-อุดรธานี และรถไฟความเร็วสูง เพื่อเชื่อมโยง โครงข่าย
เส้นทางคมนาคมระหว่างไทย ลาว เวียดนาม และจีน ให้มีความสะดวก ประหยัดเวลาและค่าใช้จ่ายในการเดินทาง

๓) พัฒนาพื้นที่เขตพัฒนาเศรษฐกิจพิเศษชายแดน มุกดาหาร นครพนม และ หนองคาย เพื่อเสริมสร้าง
ศักยภาพในการลงทุนและสร้างความร่วมมือกับประเทศเพื่อนบ้านในการพัฒนา ๒๒ แผนพัฒนาภาค
ตะวันออกเฉียงเหนือ เศรษฐกิจชายแดน พร้อมทั้งเร่งรัดการดำเนินงานโครงการและมาตรการสำคัญในเขต
เศรษฐกิจพิเศษ ให้มีความพร้อมด้านโครงสร้างพื้นฐาน และบริการ CIQ ที่ได้มาตรฐานสากล

อ้างอิง https://www.pao-sisaket.go.th/left_data/๔ เว็บไซต์องค์การบริหารส่วนจังหวัดศรีสะเกษ
เมื่อวันที่ ๓๑ พฤษภาคม ๒๕๖๔

๑.๓.๒ แผนพัฒนายุทธศาสตร์การพัฒนากลุ่มจังหวัดภาคตะวันออกเฉียงเหนือตอนล่าง ๒
วิสัยทัศน์ :

อุตสาหกรรมเกษตรแปรรูปและเกษตรอินทรีย์เพิ่มมูลค่า
การท่องเที่ยวเชิงคุณภาพ การค้าชายแดนได้มาตรฐานสากล

เป้าประสงค์รวม

- (๑) พัฒนาอุตสาหกรรมเกษตรแปรรูป และผลิตสินค้าเกษตรตามมาตรฐานเกษตรอินทรีย์ เพื่อเพิ่มมูลค่า
- (๒) พัฒนาการท่องเที่ยวโดยยกระดับมูลค่าและคุณค่า เพื่อเพิ่มศักยภาพในการแข่งขัน
- (๓) พัฒนาวิสาหกิจชุมชน สหกรณ์ ผู้ประกอบการ เพื่อเพิ่มมูลค่าการค้าชายแดน
- (๔) ยกระดับคุณภาพชีวิตและความเป็นอยู่ของประชาชน
- (๕) เพิ่มทักษะและความรู้ให้ประชาชน
- (๖) ทรัพยากรธรรมชาติได้รับการอนุรักษ์และฟื้นฟูให้มีสภาพอุดมสมบูรณ์
- (๗) การพัฒนาและเสริมสร้างคนในทุกภาคส่วนให้มีความพร้อมและมีส่วนร่วมในการแก้ไข ปัญหาด้านความมั่นคง

ตัวชี้วัดความสำเร็จตามเป้าหมายการพัฒนากลุ่มจังหวัด

- (๑) เพิ่มมูลค่าผลิตภัณฑ์มวลรวมกลุ่มจังหวัด ภาคการเกษตรเพิ่มขึ้นร้อยละ ๓ ต่อปี
- (๒) มีรายได้จากการท่องเที่ยวเพิ่มขึ้นทุกปี เป้าหมาย ๕ ปี รวมร้อยละ ๒๓
- (๓) ร้อยละที่เพิ่มขึ้นของมูลค่าการค้าชายแดน เป้าหมาย ร้อยละ ๓.๕ ต่อปี
- (๔) ร้อยละของประชาชนที่ได้รับการพัฒนาคุณภาพชีวิต เป้าหมาย ร้อยละ ๘๐ ต่อปี
- (๕) ร้อยละของแรงงานที่เข้ารับการพัฒนามีทักษะฝีมือเพิ่มขึ้น ร้อยละ ๖๐ ต่อปี
- (๖) ร้อยละที่เพิ่มขึ้นของการใช้พลังงานทดแทน เป้าหมาย ร้อยละ ๑ ต่อปี
- (๗) ร้อยละของทรัพยากรธรรมชาติที่ได้รับการพัฒนาและอนุรักษ์ฟื้นฟู ปูองกันและมีสภาพคงอยู่ อย่างยั่งยืน เป้าหมายร้อยละ ๐.๒๐ ต่อปี
- (๘) ร้อยละของจำนวนเหตุการณ์ที่ส่งผลกระทบต่อความมั่นคงลดลง เป้าหมายร้อยละ ๐ ต่อปี

ยุทธศาสตร์การพัฒนา กลุ่มจังหวัดภาคตะวันออกเฉียงเหนือตอนล่าง ๒

ได้กำหนดประเด็นยุทธศาสตร์การพัฒนา ของกลุ่มจังหวัดไว้ ๔ ประเด็นการพัฒนา ดังนี้

ประเด็นการพัฒนาที่ ๑ การส่งเสริมเกษตรอินทรีย์ การค้าการลงทุนและการท่องเที่ยว

แผนงาน

๑. การเพิ่มมูลค่าข้าวหอมมะลิ พืชเศรษฐกิจ ปศุสัตว์และประมงด้วยอุตสาหกรรมเกษตรแปรรูป
แปรรูป และมาตรฐานสินค้าเกษตรอินทรีย์
๒. สนับสนุนและส่งเสริมศักยภาพผู้ประกอบการเพื่อเชื่อมโยงธุรกิจการค้าการลงทุนสู่สากล
๓. การขยายฐานตลาดการท่องเที่ยวเชิงคุณภาพ ๒๘

ตัวชี้วัด/ค่าเป้าหมาย

๑. จำนวนแปลงฟาร์มและพื้นที่ผลิตข้าวหอมมะลิอินทรีย์และสินค้าเกษตรอินทรีย์อื่นๆ ที่ได้มาตรฐาน
เพิ่มขึ้น เป้าหมายรวม ๕ ปี ๑,๐๐๐,๐๐๐ ไร่
๒. ร้อยละของจำนวนผลิตภัณฑ์เกษตรแปรรูปที่ได้รับรองมาตรฐานต่อจำนวนผลิตภัณฑ์เกษตรแปรรูป
แปรรูปของกลุ่มจังหวัด ที่ได้รับการตรวจจากหน่วยงานรับรองมาตรฐาน เป้าหมาย ๕ ปี ร้อยละ ๘๐
๓. ร้อยละที่เพิ่มขึ้นของมูลค่าการค้าผลิตภัณฑ์เกษตรแปรรูปและเกษตรอินทรีย์ เป้าหมาย ๕ ปี ร้อยละ ๑๐
๔. ร้อยละที่เพิ่มขึ้นของมูลค่าการค้าชายแดน เป้าหมายร้อยละ ๓.๕ ต่อปี

๕. ร้อยละของแรงงานที่เข้ารับการพัฒนามีทักษะฝีมือเพิ่มขึ้น เป้าหมายร้อยละ ๖๐ ต่อปี

๖. ร้อยละที่เพิ่มขึ้นของรายได้ทางการท่องเที่ยว ค่าเป้าหมายรวม ๕ ปี ร้อยละ ๒๓

๗. ร้อยละที่เพิ่มขึ้นของจำนวนนักท่องเที่ยว ค่าเป้าหมายรวม ๕ ปี ร้อยละ ๒๓

ประเด็นการพัฒนาที่ ๒ การพัฒนาทรัพยากรมนุษย์ สร้างโอกาส และความเสมอภาคทางสังคม
แผนงาน

๑. ส่งเสริมด้านความยุติธรรม

๒. ส่งเสริมพัฒนาคุณภาพชีวิตผู้สูงอายุ ผู้พิการและผู้ด้อยโอกาส

๓. พัฒนาระบบบริการสุขภาพสาธารณสุข

๔. ส่งเสริมพัฒนาคุณภาพชีวิตคนไทยทุกกลุ่มวัย

๕. ส่งเสริมคุณภาพการศึกษา

ตัวชี้วัด/ค่าเป้าหมาย

๑. ประชาชนได้รับบริการและเข้าถึงกระบวนการยุติธรรม ค่าเป้าหมายไม่น้อยกว่าร้อยละ ๘๐ ต่อปี

๒. ผู้สูงอายุ ผู้พิการ ผู้ด้อยโอกาสเข้าถึงบริการภาครัฐ และได้รับการพัฒนาทักษะอาชีพเพื่อสร้างควมมั่นคง ทางรายได้ และมีคุณภาพชีวิตที่ดี ค่าเป้าหมายไม่น้อยกว่าร้อยละ ๘๐ ต่อปี

๓. อัตราการฆ่าตัวตายลดลง

๔. ผู้พยายามฆ่าตัวตายไม่กลับมาทำร้ายตัวเองซ้ำภายใน ๑ ปี

๕. ร้อยละของเด็กอายุ ๐-๕ ปี มีพัฒนาการสมวัย ค่าเป้าหมายร้อยละ ๘๕ ต่อปี

๖. ร้อยละของผู้เข้าร่วมโครงการสามารถรับรู้และเข้าใจศักยภาพของตนเองและสามารถตั้งเป้าหมายในชีวิต ของตนเองได้

๗. เด็กไทยมีระดับสติปัญญาเฉลี่ย (IQ) ไม่ต่ำกว่า ๑๐๐ (โดยการวัดนักเรียนที่กำลังศึกษาอยู่ชั้น ป.๑ ใน ปีงบประมาณ ๒๕๖๔)

๘. เยาวชนไทยได้รับการศึกษาที่มีคุณภาพเพิ่มขึ้นร้อยละ ๕ ต่อปี

ประเด็นการพัฒนาที่ ๓ การสร้างการเติบโตบนคุณภาพชีวิตที่เป็นมิตรต่อสิ่งแวดล้อม

แผนงาน

๑. พัฒนาและอนุรักษ์ฟื้นฟูแหล่งน้ำ พื้นที่ป่า และพื้นที่สีเขียว

๒. การพัฒนาการใช้พลังงานทดแทนกลุ่มจังหวัด

๓. การจัดการขยะในพื้นที่

๔. การผลิตทางการเกษตรที่เป็นมิตรต่อสิ่งแวดล้อม

ตัวชี้วัด/ค่าเป้าหมาย

๑. สัดส่วนประชากรที่เข้าถึงแหล่งน้ำเพิ่มขึ้น เป้าหมาย ร้อยละ ๒๕ ต่อปี

๒. สัดส่วนเกษตรกรที่ทำการเกษตรบริเวณที่พัฒนาและฟื้นฟูแหล่งน้ำเพิ่มขึ้น เป้าหมายร้อยละ ๒๕ ต่อปี

๓. ส่งเสริมการปลูกไม้เศรษฐกิจและไม้ค่าเพื่อเพิ่มพื้นที่สีเขียว เป้าหมายร้อยละ ๐.๒๐ / ของพื้นที่กลุ่มจังหวัดฯ ต่อปี

๔. ร้อยละที่เพิ่มขึ้นของการใช้พลังงานทดแทน เป้าหมาย ร้อยละ ๑ ต่อปี

๕. ร้อยละของปริมาณขยะที่นำกลับมาใช้ประโยชน์ เป้าหมาย ร้อยละ ๑๐ ต่อปี

๖. ร้อยละที่เพิ่มขึ้นของพื้นที่การผลิตทางการเกษตรที่เป็นมิตรกับสิ่งแวดล้อม เป้าหมาย ร้อยละ ๒๕ ต่อปี

ประเด็นการพัฒนาที่ ๔ การเสริมสร้างความมั่นคง

แผนงาน

๑. สังคมมีความมั่นคงด้านความปลอดภัยในชีวิตและทรัพย์สิน

๒. ความสัมพันธ์ที่ดีกับประเทศเพื่อนบ้าน และสถานการณ์ตามแนวชายแดนมีความสงบเรียบร้อย

๓. สังคมปลอดภัยาสพัตติ

๔. แรงงานต่างด้าวตามแนวชายแดนได้รับการบริหารจัดการที่เป็นธรรมและถูกต้อง
ตัวชี้วัด/ค่าเป้าหมาย

๑. จำนวนคดีด้านความปลอดภัยในชีวิตและทรัพย์สินลดลง ร้อยละ ๕ ต่อปี
๒. จำนวนเหตุการณ์ (สังคม ความมั่นคง และสิ่งแวดล้อม) ที่อาจส่งผลกระทบต่อความสัมพันธ์เพื่อนบ้าน จำนวน ๐ ครั้ง หรือไม่เกิดขึ้นเลยต่อปี
๓. จำนวนหมู่บ้านชุมชนเข้มแข็งปลอดภัยเสถียรเพิ่มขึ้น จำนวน ๑๕ ชุมชนภายในปี ๒๕๖๕
๔. ระดับความสำเร็จในการจัดประชุมหารือเสริมสร้างความร่วมมือด้านแรงงานระหว่างราชอาณาจักรไทย - สาธารณรัฐประชาธิปไตยประชาชนลาว - ราชอาณาจักรกัมพูชา จำนวน ๓ ครั้ง

แนวทางการพัฒนา

ประเด็นการพัฒนาที่ ๑ การส่งเสริมเกษตรอินทรีย์ การค้า การลงทุน และการท่องเที่ยว
กลยุทธ์

๑. ผลิตข้าวหอมมะลิ พืชเศรษฐกิจ ปศุสัตว์ และประมงของกลุ่มจังหวัดฯ ให้ได้ปริมาณ และมาตรฐานเกษตรอินทรีย์
๒. ปรับรูปและแปรสภาพสินค้าเกษตร และสร้างนวัตกรรมผลิตภัณฑ์เกษตรแปรรูปในระดับอุตสาหกรรม
๓. ผลักดันกิจกรรมทางการตลาดของสินค้าเกษตรแปรรูปและเกษตรอินทรีย์
๔. การพัฒนาศักยภาพผู้ประกอบการและการสร้างเครือข่ายด้านการค้า การลงทุนทั้งในและต่างประเทศ
๕. การพัฒนาโครงสร้างพื้นฐานด้านเครือข่ายการคมนาคมขนส่งและระบบโลจิสติกส์
๖. การสร้างกลไกและพัฒนาเครือข่ายความร่วมมือและบูรณาการการทำงานร่วมกันระหว่างภาครัฐและเอกชน กับ ประเทศเพื่อนบ้าน
๗. พัฒนาแหล่งท่องเที่ยวเชื่อมโยงประเทศเพื่อนบ้าน กิจกรรมการท่องเที่ยวรูปแบบใหม่ และผลิตภัณฑ์ชุมชนให้มีความหลากหลาย
๘. พัฒนาระบบโครงสร้างพื้นฐานและสิ่งอำนวยความสะดวกของแหล่งท่องเที่ยวที่ได้มาตรฐาน
๙. บูรณาการพัฒนาระบบบริหารจัดการการท่องเที่ยวอย่างมีส่วนร่วม
๑๐. พัฒนาการประชาสัมพันธ์และการตลาดเชิงรุกกลุ่มนักท่องเที่ยวคุณภาพ

ประเด็นการพัฒนาที่ ๒ การพัฒนาทรัพยากรมนุษย์ สร้างโอกาส และความเสมอภาคทางสังคม
กลยุทธ์

๑. การส่งเสริมและพัฒนาคุณภาพชีวิตผู้สูงอายุ ผู้พิการ ผู้ด้อยโอกาส
๒. การพัฒนาคุณภาพชีวิต สุขภาวะ การศึกษา และความเป็นอยู่ที่ดี
๓. การยกระดับศักยภาพแรงงานและพัฒนาอาชีพ
๔. การส่งเสริมด้านความยุติธรรมแก่ประชาชน

ประเด็นการพัฒนาที่ ๓ การสร้างการเติบโตบนคุณภาพชีวิตที่เป็นมิตรต่อสิ่งแวดล้อม
กลยุทธ์

๑. ส่งเสริมกิจกรรมการพัฒนาและอนุรักษ์ฟื้นฟูแหล่งน้ำ ฟื้นฟูปลูกต้นไม้ในพื้นที่เป้าหมาย
๒. ส่งเสริมการใช้พลังงานทดแทนในพื้นที่ เพื่อลดค่าใช้จ่ายและสร้างมูลเศรษฐกิจในด้านต่าง ๆ
๓. ส่งเสริมการบริหารจัดการขยะมูลฝอย ของเสียในพื้นที่และการนำไปใช้ให้เกิดประโยชน์
๔. ส่งเสริมการผลิตทางการเกษตรที่เป็นมิตรกับสิ่งแวดล้อมในลักษณะเกษตรกรรมยั่งยืน

ประเด็นการพัฒนาที่ ๔ การเสริมสร้างความมั่นคง

กลยุทธ์

๑. ส่งเสริมการดูแลความปลอดภัยในพื้นที่
๒. กระชับความสัมพันธ์กับประเทศเพื่อนบ้าน และการสอดส่องดูแลความเรียบร้อยตามพื้นที่ชายแดน
๓. บูรณาการป้องกันปราบปราม และบำบัดปัญหาอาชญากรรม
๔. เพิ่มประสิทธิภาพในการแก้ปัญหาแรงงานต่างด้าวเชิงบูรณาการ

อ้างอิง https://www.pao-sisaket.go.th/left_data/๔ เว็บไซต์องค์การบริหารส่วนจังหวัดศรีสะเกษ
เมื่อวันที่ ๓๑ พฤษภาคม ๒๕๖๔

๑.๓.๓ แผนพัฒนาจังหวัดศรีสะเกษ

วิสัยทัศน์ :

ดินแดนเกษตรปลอดภัย การค้าและการท่องเที่ยวครบวงจร

พันธกิจ :

๑. ส่งเสริมการผลิตสินค้าเกษตร และการแปรรูปสินค้าการเกษตรด้วยเทคโนโลยีและนวัตกรรม
๒. ส่งเสริมการค้าการลงทุนโดยการสร้างโอกาส และสนับสนุนให้เกิดการพัฒนาการท่องเที่ยวที่ ครบวงจร และส่งเสริมเมืองกีฬา (sport city)
๓. ยกกระดับโครงสร้างพื้นฐานทางสังคม พัฒนาคนให้มีคุณภาพ ส่งเสริมประเพณีและภูมิปัญญาท้องถิ่น
๔. สร้างความสมดุล ความหลากหลาย และความมั่นคงของฐานทรัพยากรธรรมชาติและสิ่งแวดล้อม และพลังงานทางเลือก
๕. เสริมสร้างความมั่นคงตามแนวชายแดน และความสงบเรียบร้อยของบ้านเมือง และลดความเหลื่อมล้ำทางสังคม ทั้งนี้โดยการบริหารจัดการภาครัฐโดยยึดหลักธรรมาภิบาล เป้าประสงค์ เพื่อสร้างความเข้มแข็งและยั่งยืนทางด้านเศรษฐกิจให้สามารถแข่งขันได้ ควบคู่ไปกับการพัฒนาด้านสังคม ความเป็นอยู่ของประชาชน และการรักษาทรัพยากรธรรมชาติสิ่งแวดล้อมให้น่าอยู่

เป้าประสงค์

เพื่อสร้างความเข้มแข็งและยั่งยืนทางด้านเศรษฐกิจให้สามารถแข่งขันได้ ควบคู่ไปกับการพัฒนาด้านสังคม ความเป็นอยู่ของประชาชน และการรักษาทรัพยากรธรรมชาติสิ่งแวดล้อมให้น่าอยู่

ตัวชี้วัดความสำเร็จตามเป้าหมายการพัฒนา ร้อยละที่เพิ่มขึ้นของ GPP จังหวัด เฉลี่ย ๕ ปีย้อนหลัง เป้าหมายร้อยละ ๒

ประเด็นการพัฒนาจังหวัดศรีสะเกษ

- ประเด็นการพัฒนาที่ ๑ ยกกระดับการผลิตสินค้าเกษตรสู่มาตรฐานอย่างครบวงจร
- ประเด็นการพัฒนาที่ ๒ ส่งเสริมขีดความสามารถด้านการท่องเที่ยวและกีฬาสู่ความเป็นเลิศ
- ประเด็นการพัฒนาที่ ๓ พัฒนาเมืองน่าอยู่ สู่คุณภาพชีวิตประชาชนในทุกมิติ
- ประเด็นการพัฒนาที่ ๔ อนุรักษ์ ฟื้นฟู และพัฒนาจัดการทรัพยากรธรรมชาติอย่างยั่งยืน
- ประเด็นการพัฒนาที่ ๕ เสริมสร้างความมั่นคงและการค้าชายแดนเชื่อมโยงอาเซียน

วัตถุประสงค์การพัฒนาของจังหวัด

๑. พัฒนาลินค้าเกษตร และการแปรรูปสินค้าทางการเกษตรของจังหวัด (การปศุสัตว์, การประมง, เกษตรอุตสาหกรรม, พืชเศรษฐกิจ และผลไม้) ให้มีคุณภาพ มีความปลอดภัยและได้มาตรฐาน มุ่งสู่การเป็นตลาดสินค้าเกษตร อินทรีย์ สามารถแข่งขันได้ รวมทั้งสามารถลดต้นทุนภาคการเกษตรให้กับเกษตรกร

๒. ส่งเสริมขีดความสามารถด้านการท่องเที่ยวให้ครบวงจร รวมทั้งพัฒนาระบบโครงสร้างและบุคลากรด้านกีฬาเพื่อมุ่งสู่ความเป็นเลิศทางด้านกีฬา

๓. พัฒนาโครงสร้างพื้นฐานทางสังคม เสริมสร้างสังคมสุขภาวะ พัฒนาคมนาคมให้มีคุณภาพ ส่งเสริมกีฬาสู่ความเป็นเลิศ ปลูกฝังการอนุรักษ์ ศิลปวัฒนธรรม วิถีชุมชน อัตลักษณ์ เชื่อมโยงกับขนบธรรมเนียมวัฒนธรรม ประเพณี

๔. เสริมสร้างความสมดุล ความหลากหลาย และความมั่นคงของฐานทรัพยากรธรรมชาติและคุณภาพสิ่งแวดล้อม และพลังงานทางเลือก

๕. เสริมสร้างความมั่นคงตามแนวชายแดน ความเป็นระเบียบความสงบเรียบร้อยของบ้านเมืองและลด ความเหลื่อมล้ำทางสังคม

ประเด็นการพัฒนาที่ ๑ ยกระดับการผลิตสินค้าเกษตรสู่มาตรฐานอย่างครบวงจร
วัตถุประสงค์

๑. ภาคการเกษตรมีการเติบโตสูงขึ้น และมีการพัฒนาผลผลิตภาพ และคุณภาพสินค้าเกษตรเพื่อมุ่งสู่เกษตรปลอดภัยอินทรีย์ และการแปรรูปที่มีมูลค่าสูง

๒. มีการพัฒนาโครงสร้างพื้นฐานและสิ่งอำนวยความสะดวกรองรับการเติบโตทางเศรษฐกิจ
แนวทางการพัฒนา

๑. ส่งเสริมการผลิตสินค้าภาคการเกษตรที่ได้มาตรฐาน และมีการแปรรูปสินค้าที่มีคุณภาพ

๒. พัฒนาระบบบริหารจัดการน้ำที่มีประสิทธิภาพและระบบชลประทานที่ครอบคลุมทั่วถึง

๓. พัฒนาโครงสร้างพื้นฐานรองรับการยกระดับภาคการเกษตร

๔. พัฒนาการตลาด ส่งเสริมการค้า และการส่งออกสินค้าเกษตรเป้าหมาย

ประเด็นการพัฒนาที่ ๒ ส่งเสริมขีดความสามารถด้านการท่องเที่ยวและกีฬาสู่ความเป็นเลิศ
วัตถุประสงค์

๑. การท่องเที่ยวของจังหวัดเติบโตขึ้น

๒. การค้าและสินค้าชุมชนมีการขยายตัวเพิ่มสูงขึ้น

๓. มีการพัฒนาโครงสร้างพื้นฐานและสิ่งอำนวยความสะดวกรองรับการเติบโตทางการท่องเที่ยว
แนวทางการพัฒนา

๑. ส่งเสริมการพัฒนาแหล่งการจัดการข้อมูล และการจัดการท่องเที่ยวและบริการที่ครบวงจร

๒. ส่งเสริมพัฒนาบุคลากรภาคการท่องเที่ยว

๓. พัฒนาสินค้าและชุมชน OTOP ที่เชื่อมโยงกับภาคการท่องเที่ยว

๔. พัฒนาการตลาด กิจกรรมส่งเสริมการท่องเที่ยว ๓๙

๕. พัฒนาโครงสร้างพื้นฐานที่เกี่ยวข้องรองรับการเติบโตด้านการท่องเที่ยว

๖. พัฒนากีฬาเพื่อมุ่งสู่ความเป็นเลิศ

ประเด็นการพัฒนาที่ ๓ พัฒนาเมืองน่าอยู่ สู่คุณภาพชีวิตประชาชนในทุกมิติ
วัตถุประสงค์

๑. เพื่อยกระดับคุณภาพชีวิตของประชาชน สร้างชุมชนให้น่าอยู่

๒. ลดความเหลื่อมล้ำในสังคม

๓. มีการอนุรักษ์ และสืบสานวัฒนธรรมและประเพณีของจังหวัด

แนวทางการพัฒนา

๑. พัฒนาคุณภาพชีวิต ระบบสาธารณสุขปึก ัจจัยพื้นฐานทางสังคม และระบบบริการสุขภาพให้มีมาตรฐานให้ ครอบคลุมคนทุกช่วงวัย

๒. สร้างรายได้ ลดรายจ่าย และสร้างโอกาสให้กับคนยากจนในพื้นที่

๓. เพิ่มโอกาสทางการศึกษาอย่างทั่วถึงและยกระดับการศึกษาให้มีคุณภาพ

๔. ส่งเสริมการเรียนรู้ อนุรักษ์วัฒนธรรม ประเพณี และทำนุบำรุงศาสนา

๕. สนับสนุนการน้อมนำหลักปรัชญาของเศรษฐกิจพอเพียงไปใช้ในการดำรงชีวิต
ประเด็นการพัฒนาที่ ๔ อนุรักษ์ ฟื้นฟู และพัฒนาจัดการทรัพยากรธรรมชาติอย่างยั่งยืน
วัตถุประสงค์

๑. มีการอนุรักษ์ และฟื้นฟูทรัพยากรธรรมชาติในพื้นที่เพิ่มขึ้น
๒. มีการบริหารจัดการสิ่งแวดล้อม สิ่งปฏิภูลในพื้นที่ได้อย่างได้มาตรฐาน
๓. เพิ่มสัดส่วนการใช้พลังงานทดแทนที่เป็นมิตรต่อสิ่งแวดล้อม
๔. ประชาชนได้รับการป้องกันและบรรเทาจากสาธารณภัย

แนวทางการพัฒนา

๑. สนับสนุน ฟื้นฟู อนุรักษ์ทรัพยากรธรรมชาติและสิ่งแวดล้อม และพื้นที่ป่าด้วยการมีส่วนร่วมจากทุกภาคส่วน
๒. พัฒนาระบบบริหารจัดการสิ่งแวดล้อม สิ่งปฏิภูลในพื้นที่ ร่วมกับการป้องกันและควบคุมการสร้า
มลพิษต่อ สิ่งแวดล้อมโดยบังคับใช้กฎหมายอย่างจริงจัง
๓. สนับสนุนการใช้พลังงานทดแทนที่เป็นมิตรต่อสิ่งแวดล้อม
๔. เพิ่มประสิทธิภาพการติดตาม ป้องกัน และบรรเทาสาธารณภัยอย่างเป็นระบบ

ประเด็นการพัฒนาที่ ๕ เสริมสร้างความมั่นคงและการค้าชายแดนเชื่อมโยงอาเซียน
วัตถุประสงค์

๑. ส่งเสริมและประสานความร่วมมือในระดับพื้นที่ชายแดนเพื่อลดความขัดแย้ง
๒. ส่งเสริมการค้าและการลงทุนบริเวณด่านชายแดน
๓. บูรณาการทุกภาคส่วนเพื่อลดปัญหาชายแดน
๔. มีการป้องกันและปราบปรามอย่างเป็นระบบในพื้นที่
๕. ประชาชนในจังหวัดมีความมั่นคงปลอดภัยในชีวิตและทรัพย์สิน
๖. มีการสร้างความสัมพันธ์ที่ดีกับประเทศเพื่อนบ้าน

แนวทางการพัฒนา

๑. สนับสนุนกิจกรรมเพื่อเสริมความมั่นคงและความสามัคคีของพื้นที่ชายแดน
 ๒. จัดกิจกรรมส่งเสริมการค้า/การลงทุน ทั้งในและต่างประเทศ เพื่อสร้างมูลค่าสินค้า
 ๓. เสริมสร้างความสงบเรียบร้อยและความปลอดภัยในชีวิตและทรัพย์สิน และแก้ไขปัญหาเสพติด
อาชญากรรม การค้ามนุษย์ และแรงงานผิดกฎหมาย ๔๐
 ๔. พัฒนาศักยภาพและเสริมสร้างความสัมพันธ์อันดีกับประเทศเพื่อนบ้านและประเทศในภูมิภาค
- อ้างอิง** https://www.pao-sisaket.go.th/left_data/๔ เว็บไซต์องค์การบริหารส่วนจังหวัดศรีสะเกษ
เมื่อวันที่ ๓๑ พฤษภาคม ๒๕๖๔

๑.๔ ยุทธศาสตร์การพัฒนาขององค์กรปกครองส่วนท้องถิ่นในเขตจังหวัดศรีสะเกษ
วิสัยทัศน์ :

ศรีสะเกษเมืองน่าอยู่ คู่เมืองท่องเที่ยวและกีฬา สร้างคุณค่าด้วย เกษตรปลอดภัย
ใส่ใจทรัพยากรธรรมชาติและสิ่งแวดล้อม

พันธกิจ

๑. สร้างเสริมคุณภาพชีวิตประชาชนในทุกมิติ
๒. พัฒนา ส่งเสริม ขีดความสามารถด้านการท่องเที่ยวและการกีฬาครบวงจร
๓. ยกระดับผลผลิตสินค้า การเกษตรปลอดภัย

๔. พัฒนา ส่งเสริม อนุรักษ์ และฟื้นฟูทรัพยากรธรรมชาติและสิ่งแวดล้อม อย่างยั่งยืน

๕. พัฒนาและยกระดับโครงสร้างพื้นฐานให้เชื่อมโยงกับการพัฒนาทุกมิติ

เป้าประสงค์ ประชาชนมีคุณภาพชีวิตดี เศรษฐกิจ และสังคมเข้มแข็ง ทรัพยากรธรรมชาติและสิ่งแวดล้อมยั่งยืน

ยุทธศาสตร์การพัฒนา

๑. ยกระดับคุณภาพชีวิตให้เป็นสังคมที่น่าอยู่

๒. พัฒนา ส่งเสริมการท่องเที่ยวและกีฬาครบวงจร

๓. ยกระดับคุณภาพสินค้าการเกษตรให้เป็นเกษตรปลอดภัย

๔. พัฒนา ส่งเสริม อนุรักษ์ และฟื้นฟูทรัพยากรธรรมชาติและสิ่งแวดล้อม อย่างยั่งยืน

๕. พัฒนาและยกระดับโครงสร้างพื้นฐานให้เชื่อมโยงกับการพัฒนาทุกมิติ

วัตถุประสงค์

๑. พัฒนาคนให้มีคุณภาพชีวิตที่ดี มีภูมิคุ้มกันทางสังคมที่เข้มแข็ง พึ่งพาตนเองได้ ตามหลักปรัชญาเศรษฐกิจพอเพียง

๒. พัฒนา ส่งเสริมขีดความสามารถของท้องถิ่น ด้านการท่องเที่ยวและกีฬาครบวงจร

๓. พัฒนา ส่งเสริม สินค้าเกษตรที่มีคุณภาพและปลอดภัย ด้วยเทคโนโลยีที่เหมาะสม

๔. พัฒนา ส่งเสริม อนุรักษ์ และฟื้นฟูทรัพยากรธรรมชาติและสิ่งแวดล้อม และพลังงานทางเลือก

๕. พัฒนาและยกระดับโครงสร้างพื้นฐานในท้องถิ่นให้เชื่อมโยงต่อการพัฒนาทุกมิติ

ยุทธศาสตร์ที่ ๑ ยกระดับคุณภาพชีวิตให้เป็นสังคมที่น่าอยู่

แนวทางการพัฒนา

๑. เพิ่มโอกาสทางการศึกษา และยกระดับการศึกษาให้มีคุณภาพ

๒. ส่งเสริมสุขภาวะ

๓. อนุรักษ์และฟื้นฟู ศิลปวัฒนธรรม ประเพณีและภูมิปัญญาท้องถิ่น

๔. สนับสนุนการน้อมนำหลักปรัชญาเศรษฐกิจพอเพียงไปใช้ในการดำรงชีวิต

ยุทธศาสตร์ที่ ๒ พัฒนา ส่งเสริมการท่องเที่ยวและกีฬาครบวงจร

แนวทางการพัฒนา

๑. ส่งเสริมและสนับสนุนการกีฬาในท้องถิ่น

๒. พัฒนา และส่งเสริมการท่องเที่ยวของชุมชน

๓. พัฒนาสินค้า OTOP /สินค้าประจำถิ่น ที่เชื่อมโยงกับภาคการท่องเที่ยว

ยุทธศาสตร์ที่ ๓ ยกระดับคุณภาพสินค้าการเกษตรให้เป็นเกษตรปลอดภัย

แนวทางการพัฒนา

๑. พัฒนาสินค้าเกษตรให้มีคุณภาพและปลอดภัย ด้วยเทคโนโลยีที่เหมาะสม

๒. เพิ่มช่องทางในการจำหน่ายผลผลิตทางการเกษตรให้หลากหลาย

๓. ส่งเสริมให้มีการจัดตั้งกลุ่มวิสาหกิจชุมชน

ยุทธศาสตร์ที่ ๔ พัฒนา ส่งเสริม อนุรักษ์ และฟื้นฟูทรัพยากรธรรมชาติและสิ่งแวดล้อม อย่างยั่งยืน

แนวทางการพัฒนา

๑. พัฒนา ส่งเสริม อนุรักษ์ และฟื้นฟูทรัพยากรธรรมชาติ ด้วยการมีส่วนร่วม จากทุกภาคส่วน

๒. พัฒนา ส่งเสริม อนุรักษ์ และฟื้นฟูการจัดการสิ่งแวดล้อม ด้วยการมีส่วนร่วม จากทุกภาคส่วน

๓. ส่งเสริม การใช้พลังงานทดแทน ที่เป็นมิตรต่อสิ่งแวดล้อม

๔. ส่งเสริมการเพิ่มพื้นที่สีเขียว

ยุทธศาสตร์ที่ ๕ พัฒนาและยกระดับโครงสร้างพื้นฐานให้เชื่อมโยงกับการพัฒนาทุกมิติ
แนวทางการพัฒนา

๑. พัฒนาเส้นทางคมนาคม
๒. พัฒนาแหล่งน้ำ
๓. พัฒนาระบบสาธารณูปโภค

อ้างอิง https://www.pao-sisaket.go.th/left_data/๔ เว็บไซต์องค์การบริหารส่วนจังหวัดศรีสะเกษ
เมื่อวันที่ ๓๑ พฤษภาคม ๒๕๖๔

2. ยุทธศาสตร์ขององค์การบริหารส่วนตำบลนิคมพัฒนา

2.1 วิสัยทัศน์(Vision)

องค์การบริหารส่วนตำบลนิคมพัฒนา ได้กำหนดวิสัยทัศน์เพื่อเป็นสภาพการณ์ในอนาคต ซึ่งเป็น
จุดหมายและเป็นสิ่งที่ปรารถนาและคาดหวังที่จะให้เกิดขึ้นและบรรลุวัตถุประสงค์ในอนาคตข้างหน้า ตำบลนิคม
พัฒนาเป็นตำบลขนาดเล็กประชากรส่วนใหญ่พักอาศัยอยู่อย่างสงบสุขและคาดว่าในอนาคตต้องเป็นชุมชนที่สงบ
สุขน่าอยู่อาศัยและมีทัศนียภาพและสิ่งแวดล้อมที่ดี จึงกำหนดวิสัยทัศน์ความคาดหวังที่จะเกิดขึ้น ดังนี้

“การคมนาคมสะดวก การบริหารจัดการดี
มีความรู้ การบริหารจัดการทรัพยากรธรรมชาติและ
สิ่งแวดล้อมที่ดี มีการพัฒนาเศรษฐกิจ การเมืองและสังคม
อย่างมีคุณภาพ”

2.2 ยุทธศาสตร์:

1. ยุทธศาสตร์การพัฒนาด้านโครงสร้างพื้นฐาน
2. ยุทธศาสตร์การพัฒนาด้านเศรษฐกิจ
3. ยุทธศาสตร์การพัฒนาด้านการส่งเสริมคุณภาพชีวิต สวัสดิการและการสงเคราะห์
4. ยุทธศาสตร์การพัฒนาด้านการศึกษา ศาสนาประเพณี วัฒนธรรมและการกีฬา
5. ยุทธศาสตร์การพัฒนาด้านการบริหารจัดการทรัพยากรธรรมชาติและสิ่งแวดล้อม
6. ยุทธศาสตร์การพัฒนาด้านบริหารจัดการบ้านเมืองที่ดี

2.3 เป้าประสงค์

1. ก่อสร้าง ปรับปรุง ซ่อมแซม พัฒนากนภายในตำบลและระหว่างตำบลให้ได้มาตรฐาน
2. ประชาชนมีไฟฟ้าใช้ในครัวเรือน การเกษตร และสาธารณสุขอย่างทั่วถึง
3. ประชาชนมีน้ำใช้ในการอุปโภค บริโภคและทำการเกษตรอย่างทั่วถึง
4. ประชาชนมีอาชีพเสริม มีรายได้เพิ่มขึ้น และมีความมั่นคงทางเศรษฐกิจ
5. ประชาชนมีคุณภาพชีวิตที่ดี มีความปลอดภัยในชีวิตและทรัพย์สิน
6. ประชาชนมีสุขภาพอนามัยดีถ้วนหน้า
7. ผู้สูงอายุ ผู้พิการ ผู้ป่วยเอดส์ เด็ก สตรี และผู้ด้อยโอกาสได้รับการดูแลอย่างทั่วถึงและเหมาะสม
8. หมู่บ้าน/ชุมชนน่าอยู่มีความเป็นระเบียบเรียบร้อย

9. เด็กและเยาวชนได้รับการศึกษาเรียนรู้อย่างทั่วถึง
10. ประชาชนมีการอนุรักษ์ศิลปวัฒนธรรมและส่งเสริมภูมิปัญญาท้องถิ่น
11. ประชาชนมีการพัฒนาด้านกีฬาและการนันทนาการ
12. ประชาชนมีส่วนร่วมในการดูแลบำรุงรักษาทรัพยากรธรรมชาติและสิ่งแวดล้อมในชุมชนของตนเองได้อย่างยั่งยืน
13. พัฒนาประสิทธิภาพการบริหารการเมืองการปกครองให้เข้มแข็งยิ่งขึ้น
14. ส่งเสริมและเพิ่มศักยภาพของบุคลากรให้มีขีดความสามารถในการพัฒนา
15. ประชาชนมีความพึงพอใจในการรับบริการจากหน่วยงานของรัฐ
16. ประชาชนได้รับรู้ข้อมูลข่าวสารเพิ่มขึ้น

2.4 ตัวชี้วัด

1. ร้อยละของการก่อสร้าง ปรับปรุง ซ่อมแซมถนน สะพาน และทางสาธารณะประโยชน์
2. ร้อยละของการขยายเขตไฟฟ้าในครัวเรือน เพื่อการเกษตร และการติดตั้งไฟฟ้าสาธารณะ
3. ร้อยละของการก่อสร้างสิ่งสาธารณะประโยชน์
4. ร้อยละของประชาชนมีทักษะในการผลิตผลทางการเกษตร
5. ร้อยละของครัวเรือนและกลุ่มอาชีพมีทักษะในการประกอบอาชีพ
6. ร้อยละของประชาชนมีสุขภาพร่างกายแข็งแรงและมีสุขภาพจิตที่ดี
7. ร้อยละของชุมชนมีความสงบสุขและพึงปรารถนาร่วมกัน
8. ร้อยละของเด็กและเยาวชนได้รับการศึกษาเพิ่มขึ้น
9. ร้อยละของประชาชนมีการอนุรักษ์ศิลปวัฒนธรรมและส่งเสริมภูมิปัญญาท้องถิ่น
10. ร้อยละของประชาชนมีส่วนร่วมในการดูแลบำรุงรักษาทรัพยากรธรรมชาติและสิ่งแวดล้อมในชุมชนของตนเอง
11. ร้อยละของการพัฒนาด้านแหล่งน้ำ
12. ร้อยละของผู้มีส่วนร่วมในการพัฒนาการเมืองการปกครองและสังคม
13. ร้อยละของข้อร้องเรียน/ร้องทุกข์ที่ได้รับการแก้ไข
14. ร้อยละความพึงพอใจในการใช้บริการ
15. ร้อยละของการบริการที่สามารถลดขั้นตอนและระยะเวลาให้บริการ
16. ร้อยละของบุคลากรที่ได้รับการพัฒนาขีดความสามารถตามแผนพัฒนาบุคลากร

2.5 ค่าเป้าหมาย

1. ร้อยละ 20 ของการก่อสร้าง ปรับปรุง ซ่อมแซม สะพาน ทางสาธารณะประโยชน์
2. ร้อยละ 10 ของการขยายเขตไฟฟ้าในครัวเรือนเพื่อการเกษตร และการติดตั้งไฟฟ้าสาธารณะ
3. ร้อยละ 10 ของการก่อสร้างสิ่งสาธารณะประโยชน์
4. ร้อยละ 40 ประชาชนมีทักษะในการผลิตผลทางการเกษตร
5. ร้อยละ 40 ของประชาชนในครัวเรือนและกลุ่มอาชีพมีทักษะในการประกอบอาชีพ
6. ร้อยละ 80 ของประชาชนมีสุขภาพร่างกายแข็งแรงและมีสุขภาพจิตที่ดี
7. ร้อยละ 80 ของชุมชนมีความสงบสุขและพึงปรารถนาร่วมกัน

- 8.ร้อยละ 40 ของเด็กและเยาวชนได้รับการศึกษาเพิ่มขึ้น
- 9.ร้อยละ 10 ของประชาชนมีการอนุรักษ์ศิลปวัฒนธรรมและส่งเสริมภูมิปัญญาท้องถิ่น
- 10.ร้อยละ 10 ของประชาชนมีส่วนร่วมในการดูแลบำรุงรักษาทรัพยากรธรรมชาติและสิ่งแวดล้อมในชุมชนของตนเอง
- 11.ร้อยละ 10 ของการพัฒนาด้านแหล่งน้ำ
- 12.ร้อยละ 50 ของผู้มีส่วนร่วมในการพัฒนาการเมืองการปกครองและสังคม
- 13.ร้อยละ 80 ของข้อร้องเรียน/ร้องทุกข์ที่ได้รับการแก้ไข
- 14.ร้อยละ 80 ความพึงพอใจในการใช้บริการ
- 15.ร้อยละ 20 ของการบริการที่สามารถลดขั้นตอนและระยะเวลาให้บริการ
- 16.ร้อยละ 40 ของบุคลากรที่ได้รับการพัฒนาขีดความสามารถตามแผนพัฒนาบุคลากร

2.6 กลยุทธ์

1. พัฒนาและปรับปรุงระบบสาธารณูปโภคให้ชุมชนน่าอยู่
2. พัฒนาและปรับปรุงระบบโครงสร้างพื้นฐานสิ่งสาธารณูปการ สิ่งสาธารณูปโภคให้ได้มาตรฐาน
3. ส่งเสริมพัฒนากลุ่มอาชีพ
4. ส่งเสริมพัฒนาศักยภาพและขีดความสามารถในการเพิ่มผลผลิตทางการเกษตร
5. ส่งเสริมและพัฒนาศักยภาพการป้องกันและบรรเทาสาธารณภัยของศูนย์ อปพร.
6. ส่งเสริมและพัฒนาด้านสาธารณสุขและอนามัย
7. ส่งเสริมสวัสดิการและการสงเคราะห์แก่ผู้สูงอายุ ผู้พิการ ผู้ป่วยเอดส์ เด็ก สตรีและผู้ด้อยโอกาส
8. ส่งเสริมการจัดระเบียบชุมชน/หมู่บ้านให้น่าอยู่
9. ส่งเสริมการป้องกันและแก้ไขปัญหาเสพติด
10. ส่งเสริมและพัฒนาด้านการศึกษา คุณธรรม จริยธรรม เพื่อยกระดับการเรียนการสอน
11. ส่งเสริมการพัฒนาด้านการศึกษา ศิลปะ วัฒนธรรม ประเพณี ภูมิปัญญาท้องถิ่น และการกีฬา นันทนาการ และกิจกรรมเด็กและเยาวชน
12. ส่งเสริมและพัฒนาปลูกจิตสำนึกให้มีส่วนร่วมในการจัดการทรัพยากรธรรมชาติและสิ่งแวดล้อมให้น่าอยู่
13. ส่งเสริมการปกครองระบอบประชาธิปไตย
14. ส่งเสริมการเพิ่มประสิทธิภาพการบริหารจัดการองค์กร
15. ส่งเสริมและเพิ่มศักยภาพของบุคลากร
16. ส่งเสริมการมีส่วนร่วมของประชาชน

2.7 จุดยืนทางยุทธศาสตร์(Strategic Positioning)

ด้วยสภาพพื้นที่ของตำบลนิคมพัฒนาที่เป็นพื้นที่ที่เหมาะสมแก่การทำการเกษตร มีแหล่งน้ำเพื่ออุปโภคบริโภคและการเกษตร ประชาชนมีความรักสามัคคี มีการรักษาและอนุรักษ์ศิลปวัฒนธรรม ประเพณีและภูมิปัญญาท้องถิ่นอันดีงาม จึงกำหนดจุดยืนทางยุทธศาสตร์ (Positioning) ของตำบลนิคมพัฒนา ดังนี้

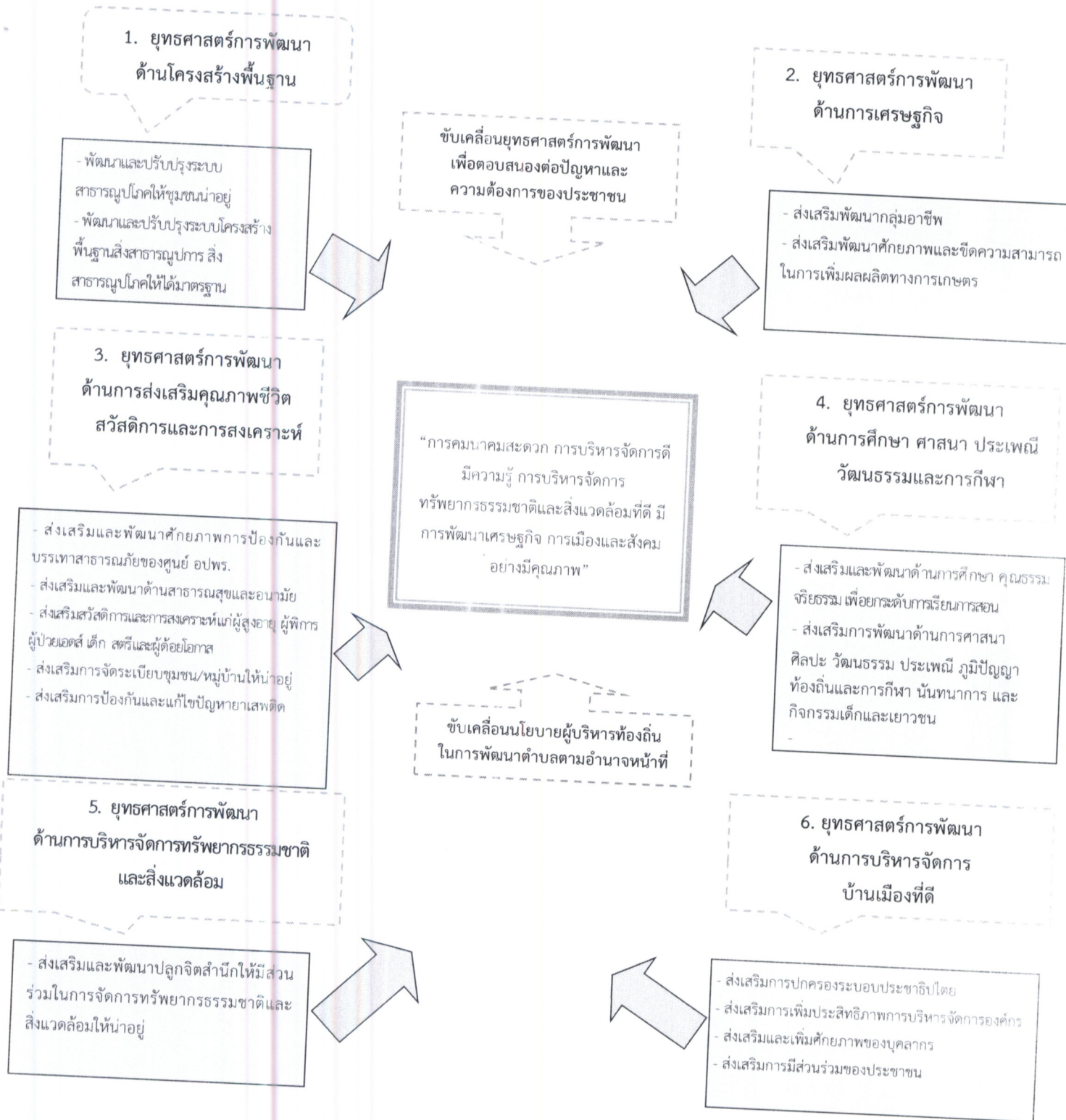

2.8 ความเชื่อมโยงของยุทธศาสตร์ในภาพรวม

ความเชื่อมโยงของยุทธศาสตร์ชาติกับแผนในระดับต่างๆ ที่เกี่ยวข้องกับแผนพัฒนาท้องถิ่นของ องค์การบริหารส่วนตำบลนิคมพัฒนา

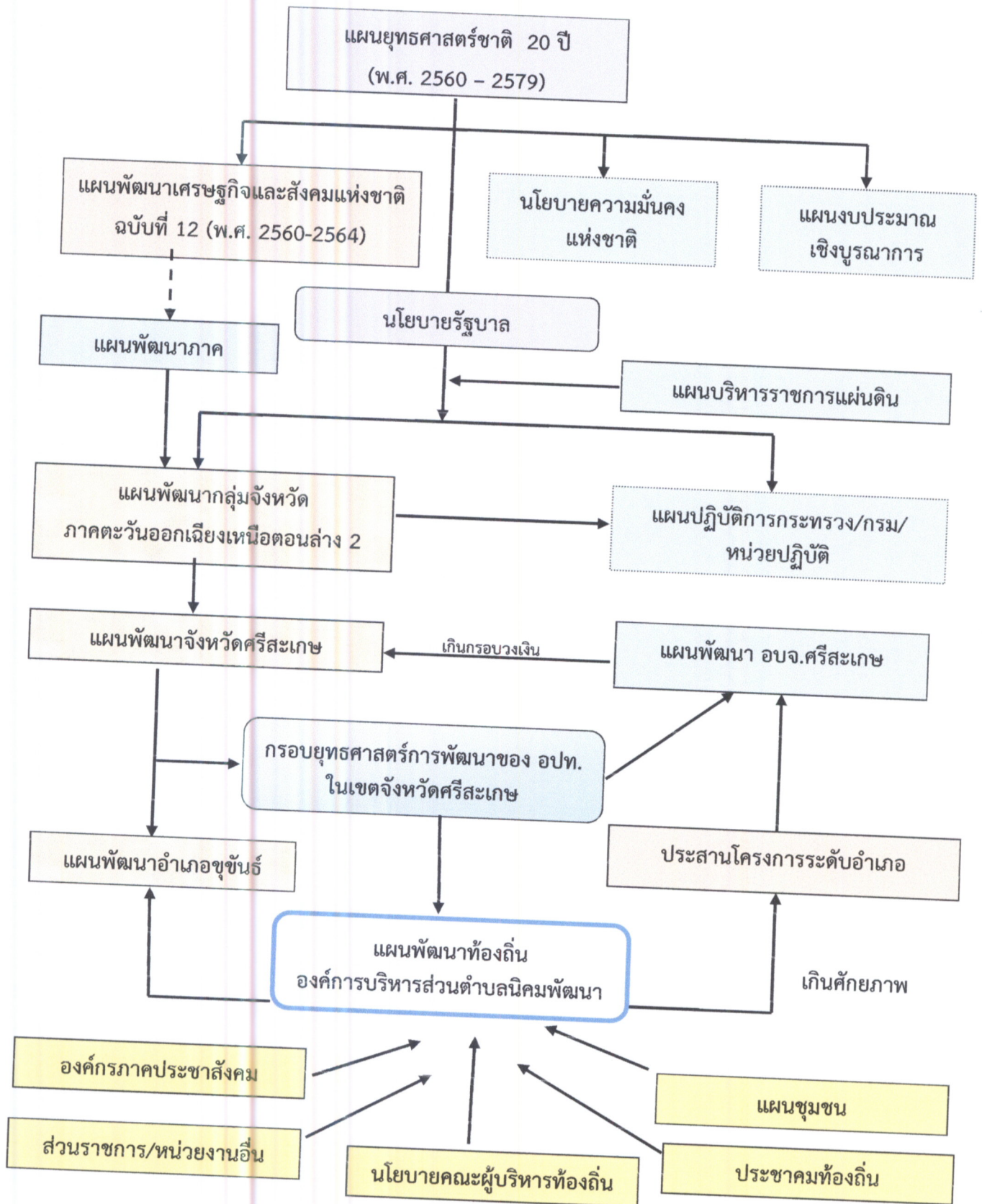

2.8.2 แผนผังยุทธศาสตร์ (Strategic Map)

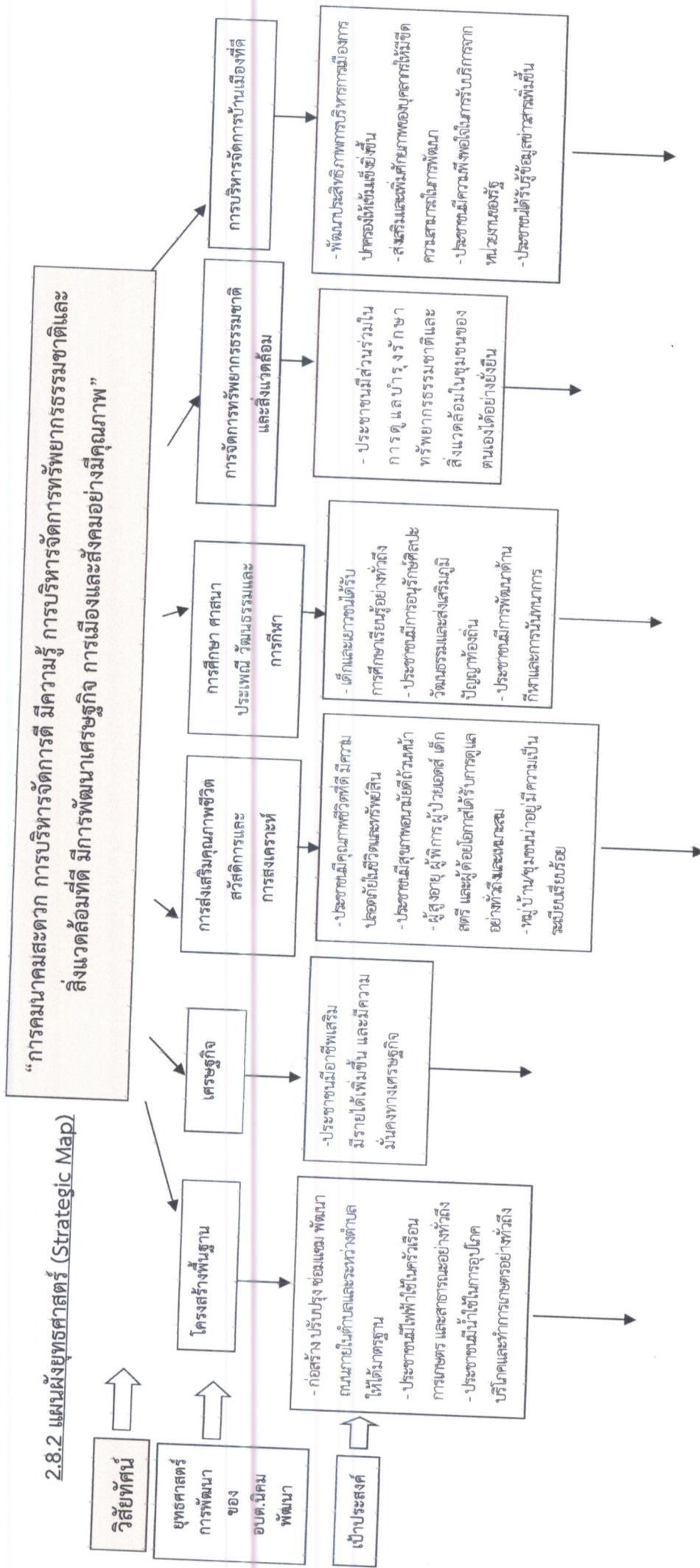

ความเชื่อมโยง กับยุทธศาสตร์ จังหวัด	ยุทธศาสตร์ อบท. ในเขต จังหวัด	ยุทธศาสตร์ อบท. นิคมพัฒนา	เป้าประสงค์	ตัวชี้วัด ผลผลิต/โครงการ	ค่าเป้าหมาย				ความ ก้าวหน้าของ เป้าหมาย	กลยุทธ์	ผลผลิต/โครงการ	หน่วยงาน รับผิดชอบ หลัก	หน่วย สนับสนุน
					2566	2567	2568	2569					
ยุทธศาสตร์ที่ 1 ยกระดับการผลิต สินค้าการเกษตร สู่มาตรฐานอย่าง ครบวงจร	ยุทธศาสตร์ที่ 1 ยกระดับคุณภาพ ชีวิตให้เป็นสังคม ที่น่าอยู่	ยุทธศาสตร์ที่ 2 การพัฒนา เศรษฐกิจ	1. ประชาชนมี อาชีพเสริม มีรายได้เพิ่มขึ้น และมีความ มั่นคงทาง เศรษฐกิจ	ร้อยละ 40 ของ - ประชาชนมี ทักษะในการ ผลิตผลทางการ เกษตร	12	24	36	48	60	1. ส่งเสริมพัฒนา กลุ่มอาชีพ 2. ส่งเสริมพัฒนา ศักยภาพและขีด ความสามารถในการ เพิ่มผลผลิตทาง การเกษตร	1.โครงการส่งเสริม เพิ่มผลผลิตทาง การเกษตร 70 โครงการ	สำนักงาน หลัก	กองคลัง
ยุทธศาสตร์ที่ 3 พัฒนาเมืองน่าอยู่ สู่คุณภาพชีวิต ประชาชนในทุก มิติ	ยุทธศาสตร์ที่ 3 ยกระดับคุณภาพ สินค้าการเกษตร ให้เป็นเกษตร ปลอดภัย			ร้อยละ 40 ของ - ประชาชนใน ครัวเรือนและกลุ่ม อาชีพมีทักษะใน การประกอบอาชีพ	14	28	42	56	70	ความสามารในการ เพิ่มผลผลิตทาง การเกษตร	2.โครงการสนับสนุนและ ส่งเสริมอาชีพสร้างรายได้ แก่ประชาชน 60 โครงการ	กอง สวัสดิการ สังคม	กองคลัง

ความเชื่อมโยงกับยุทธศาสตร์จังหวัด	ยุทธศาสตร์ อบท. ในเขตจังหวัด	ยุทธศาสตร์ อบท. นิคมพัฒนา	เป้าประสงค์	ตัวชี้วัด/โครงการ	ค่าเป้าหมาย				กลยุทธ์	ผลผลิต/โครงการ	หน่วยงานรับผิดชอบหลัก	หน่วยสนับสนุน		
					2566	2567	2568	2569					2570	
- ยุทธศาสตร์ที่ 3 พัฒนาเมืองน่าอยู่สู่คุณภาพชีวิตประชาชนในทุกมิติ ยุทธศาสตร์ที่ 5 สร้างความมั่นคงและการค้าขายแดนเชื่อมโยงอาเซียน	- ยุทธศาสตร์ที่ 1 ยุทธศาสตร์ที่ 1 ยกระดับคุณภาพชีวิตให้เป็นสังคมที่น่าอยู่	- ยุทธศาสตร์ที่ 3 การพัฒนาด้านการส่งเสริมคุณภาพชีวิตวิถีการและวิถีชีวิตวิถีการและการส่งเสริม	1. ประชาชนมีคุณภาพชีวิตที่ดี มีความปลอดภัยในชีวิตและทรัพย์สิน 2. ประชาชนมีสุขภาพอนามัยดีถ้วนหน้า 3. ผู้สูงอายุ ผู้พิการ ผู้ป่วยโรคเรื้อรัง เด็ก สตรี และผู้ด้อยโอกาส ได้รับการดูแลอย่างทั่วถึงและเหมาะสม 4. หมู่บ้าน/ชุมชนน่าอยู่มีความเป็นระเบียบเรียบร้อย	ร้อยละ 80 ของ - ประชาชนมีสุขภาพร่างกายแข็งแรง และมีสุขภาพจิตที่ดี ร้อยละ 80 ของ - ชุมชนมีความสงบ ส, ข และ พัง ปรารถนาาร่วมกัน	16	32	48	64	80	1. ส่งเสริมและพัฒนาศักยภาพการป้องกันและบรรเทาสาธารณภัยของศูนย์ อปพร. 2. ส่งเสริมและพัฒนาด้านสาธารณสุขและอนามัย 3. ส่งเสริมสวัสดิการและการสงเคราะห์แก่ผู้สูงอายุ ผู้พิการ ผู้ป่วยโรคเรื้อรัง เด็ก สตรี ผู้ด้อยโอกาส 4. ส่งเสริมการจัดระเบียบชุมชนหมู่บ้านให้น่าอยู่ 5. ส่งเสริมการป้องกันและแก้ไขปัญหายาเสพติด	1.โครงการส่งเสริมและพัฒนาศักยภาพการป้องกันและบรรเทาสาธารณภัยของศูนย์ อปพร. 80 โครงการ	สำนักปลัด	กองคลัง	
					26	52	78	104	130					2.โครงการส่งเสริมและป้องกันด้านสาธารณสุข 130 โครงการ
					14	28	42	56	70					
					4	8	12	16	20					4.โครงการส่งเสริมการจัดระเบียบชุมชนหมู่บ้านให้น่าอยู่ 5. ส่งเสริมการป้องกันและแก้ไขปัญหายาเสพติด
					15	30	45	60	75					

ความเชื่อมโยง กับยุทธศาสตร์ จังหวัด	ยุทธศาสตร์ อบท. ในเขต จังหวัด	ยุทธศาสตร์ อบต. มิคมพัฒนา	เป้าประสงค์	ตัวชี้วัด ผลผลิต/โครงการ	ค่าเป้าหมาย				ความ ก้าวหน้าของ เป้าหมาย	กลยุทธ์	ผลผลิต/โครงการ	หน่วยงาน รับผิดชอบ	หน่วย สนับสนุน
					2566	2567	2568	2569					
-ยุทธศาสตร์ที่ 2 ส่งเสริมขีด ความสามารถด้าน การท่องเที่ยวและ กีฬาสู่ความเป็นเลิศ	-ยุทธศาสตร์ที่ 1 ยกระดับคุณภาพ ชีวิตให้เป็นสังคมที่ น่าอยู่	-ยุทธศาสตร์ที่ 4 ยุทธศาสตร์ การพัฒนาด้าน การศึกษา ศาสนา ประเพณีวัฒนธรรม และการกีฬา	1. เด็กและเยาวชน ได้รับการศึกษา เรียนรู้อย่างทั่วถึง 2. ประชาชนมี อนุรักษ ศิลปะ วัฒนธรรมและ ส่งเสริมภูมิปัญญา ท้องถิ่น 3. ประชาชนมีการ พัฒนาด้านกีฬาและ กีฬานันทนาการ	ร้อยละ 40 ของ - เด็กและเยาวชน ได้รับการศึกษา เพิ่มขึ้น ร้อยละ 10 ของ - ประชาชนมีการ อนุรักษ์ ศิลปะวัฒนธรรม และส่งเสริมภูมิ ปัญญาท้องถิ่น	42	84	126	168	210	1. ส่งเสริมและ พัฒนาด้าน การศึกษา วัฒนธรรม กิจกรรมเพื่อ ยกระดับการเรียนรู้ การสอน 2. ส่งเสริมการ พัฒนาด้านการ ศาสนา ศิลปะ วัฒนธรรม ประเพณี ภูมิปัญญาท้องถิ่น และการกีฬา นันทนาการและ กิจกรรมเด็กและ เยาวชน	1.โครงการส่งเสริม และสนับสนุนด้าน การศึกษา 210 โครงการ 2.โครงการสืบสานงาน ประเพณี ศิลปวัฒนธรรม ท้องถิ่น การกีฬาและ นันทนาการ 135 โครงการ	กอง การศึกษา	สำนัก ปลัด
-ยุทธศาสตร์ที่ 3 พัฒนาเมืองน่าอยู่ สู่คุณภาพชีวิต ประชาชนในทุกมิติ	-ยุทธศาสตร์ที่ 2 พัฒนา ส่งเสริม การท่องเที่ยวและ กีฬาระบบวงจร				27	54	81	108	135	ดำเนินกร ปีละ 27 โครงการ	กอง การศึกษา	สำนัก ปลัด	

ความเชื่อมโยง กับยุทธศาสตร์ จังหวัด	ยุทธศาสตร์ อบท. ในเขต จังหวัด	ยุทธศาสตร์ อบต. นิคมพัฒนา	เป้าประสงค์	ตัวชี้วัด ผลผลิต/ โครงการ	ค่าเป้าหมาย					ความ ก้าวหน้า ของ เป้าหมาย	กลยุทธ์	ผลผลิต/โครงการ	หน่วยงาน รับผิดชอบ หลัก	หน่วย สนับสนุน
					2566	2567	2568	2569	2570					
- ยุทธศาสตร์ที่ 4 อนุรักษ์ฟื้นฟู และ พัฒนาจัดการ ทรัพยากรธรรมชาติ อย่างยั่งยืน	- ยุทธศาสตร์ที่ 4 พัฒนาส่งเสริม อนุรักษ์ และฟื้นฟู ทรัพยากรธรรมชาติ และสิ่งแวดล้อม อย่างยั่งยืน	- ยุทธศาสตร์ที่ 5 ยุทธศาสตร์การพัฒนา ด้านการบริหารจัดการ ทรัพยากรธรรมชาติและ สิ่งแวดล้อม	1. ประชาชนมีส่วนร่วม ร่วมในการดูแล บำรุงรักษา ทรัพยากรธรรมชาติ และสิ่งแวดล้อม ในชุมชนของ ตนเองได้อย่าง ยั่งยืน	ร้อยละ 10 ของ - ประชาชนมีส่วน ร่วมในการดูแล บำรุงรักษา ทรัพยากรธรรมชาติ และสิ่งแวดล้อม ในชุมชนของ ตนเอง ร้อยละ 10 ของ - การพัฒนาด้าน แหล่งน้ำ	12	24	36	48	60	ดำเนินการ ปีละ 12 โครงการ	1. ส่งเสริมและ พัฒนาปลูก จิตสำนึกให้ มีส่วนร่วมในการ จัดการ ทรัพยากรธรรม ชาติและ สิ่งแวดล้อมให้ ชาติและ สิ่งแวดล้อมให้ น่าอยู่	1. โครงการรณรงค์ ป้องกันและกักน้ำเสีย ในแหล่งน้ำธรรมชาติ 60 โครงการ	กองช่าง	สำนัก ปลัด
					12	24	36	48	60	ดำเนินการ ปีละ 12 โครงการ	2. โครงการปรับปรุงและ พัฒนาแหล่งน้ำ 60 โครงการ	กองช่าง	สำนัก ปลัด	

ความเชื่อมโยง กับยุทธศาสตร์ จังหวัด	ยุทธศาสตร์ อปท. ในเขต จังหวัด	ยุทธศาสตร์ อบต. นิคมพัฒนา	เป้าประสงค์	ตัวชี้วัด ผลผลิต/โครงการ	ค่าเป้าหมาย				ความ ก้าวหน้าของ เป้าหมาย	กลยุทธ์	ผลผลิต/โครงการ	หน่วยงาน รับผิดชอบ	หน่วย สนับสนุน
					2566	2567	2568	2569					
- ยุทธศาสตร์ที่ 3 พัฒนาเมืองน่าอยู่ สู่คุณภาพชีวิต ประชาชนในทุกมิติ	- ยุทธศาสตร์ที่ 1 ยกระดับคุณภาพ ชีวิตให้เป็นสังคม ที่น่าอยู่	- ยุทธศาสตร์ที่ 6 บริหารจัดการ บ้านเมืองที่ดี	1.พัฒนาประสิทธิภาพ การบริการเชิงรุก ปศุสัตว์ให้เข้มแข็ง ยิ่งขึ้น 2. ส่งเสริมและเพิ่ม ศักยภาพของบุคลากรให้ มีขีดความสามารถในการ พัฒนา 3. ประชาชนมีความพึง พอใจในการรับบริการ จากหน่วยงานของรัฐ 4. ประชาชนได้รับรู้ ข้อมูลข่าวสารเพิ่มขึ้น	ร้อยละ 50 ของ - ผู้มีส่วนร่วมในการ พัฒนาการเมืองการ ปกครองและสังคม ร้อยละ 80 ของ - ชื่อเรื่องเรียน/ร้อง ทุกข์ที่ได้รับบริการ แก้ไข ร้อยละ 80 ของ - ความพึงพอใจใน การใช้บริการ ร้อยละ 20 ของ - การบริการที่ สามารถลดขั้นตอน และระยะเวลา ให้บริการ ร้อยละ 40 ของ บุคลากรที่ได้รับ การพัฒนาขีด ความสามารถตาม แผนพัฒนา บุคลากร	11	22	33	44	55	1. ส่งเสริมการ ปกครองระบอบ ประชาธิปไตย 2. ส่งเสริมการเพิ่ม ประสิทธิภาพการ บริหารจัดการองค์กร 3. ส่งเสริมและเพิ่ม ศักยภาพของบุคลากร 4. ส่งเสริมการมีส่วน ร่วมของประชาชน	1.โครงการส่งเสริม การปกครอง ระบอบ ประชาธิปไตย 55 โครงการ	สำนักปลัด	กองคลัง
- ยุทธศาสตร์ที่ 5 เสริมสร้างความ มั่นคงและการค้า ขายแดนเชื่อมโยง อาเซียน					10	20	30	40	50	ดำเนินการ ปีละ 10 โครงการ	2.โครงการเพิ่ม ประสิทธิภาพการ บริหารจัดการองค์กร 50 โครงการ	สำนักปลัด	กองคลัง
					3	6	9	12	15	ดำเนินการ ปีละ 3 โครงการ	3.โครงการพัฒนา ศักยภาพของผู้ ท้องถิ่นและบุคลากร ของ อปท. 15 โครงการ	สำนักปลัด	กองคลัง
					13	26	39	52	65	ดำเนินการ ปีละ 13 โครงการ	4.โครงการส่งเสริม การมีส่วนร่วมของ ประชาชน 65 โครงการ	สำนักปลัด	กองคลัง

3. การวิเคราะห์เพื่อพัฒนาท้องถิ่น

3.1 การวิเคราะห์กรอบการจัดทำยุทธศาสตร์ขององค์กรปกครองส่วนท้องถิ่น

การวิเคราะห์ศักยภาพเพื่อประเมินสถานภาพการพัฒนาในปัจจุบันและโอกาสการพัฒนาในอนาคตของตำบลนิคมพัฒนาและเป็นการประเมินจุดแข็ง (Strength) จุดอ่อน (Weakness) ของตำบลนิคมพัฒนา อันเป็นสถานะแวดล้อมภายใน รวมถึงโอกาส (Opportunity) และภาวะคุกคามหรือข้อจำกัด (Threat) ซึ่งเป็นสถานะแวดล้อมภายนอกที่มีผลต่อการพัฒนาท้องถิ่น เพื่อให้รู้จักตนเองและรู้จักสภาพแวดล้อมในการบริหารและบริการสาธารณะ โดยใช้เทคนิคการวิเคราะห์ด้วยระบบ SWOT analysis เพื่อพิจารณาศักยภาพการพัฒนาขององค์การบริหารส่วนตำบลนิคมพัฒนาในภาพรวม ทำให้ทราบถึงการเปลี่ยนแปลงต่างๆ ที่เกิดขึ้นและแนวโน้มการเปลี่ยนแปลงในอนาคต รวมถึงผลกระทบของการเปลี่ยนแปลงที่มีต่อการพัฒนาท้องถิ่น

จุดแข็ง (Strength : S)	จุดอ่อน (Weakness : W)
<ol style="list-style-type: none"> 1. ประชาชนมีคุณภาพ และมีส่วนร่วมในกระบวนการพัฒนาท้องถิ่นทั้งในด้านโครงสร้างพื้นฐาน และคุณภาพชีวิต 2. ลักษณะทางสังคมเป็นสังคมเกษตรกรรม ประชาชนส่วนใหญ่ประกอบอาชีพเกษตรกรรม และนับถือศาสนาพุทธ ไม่มีปัญหาการขัดแย้งทางเชื้อชาติ ศาสนา วัฒนธรรม ไม่มีชนกลุ่มน้อย 3. มีโรงเรียนประถมศึกษา 3 แห่ง สามารถรองรับการเรียนของเด็กนักเรียนได้อย่างเพียงพอ 4. ผู้นำชุมชนมีความสามัคคีไม่มีปัญหาในด้านการร่วมมือร่วมใจกันในการปกครองและการพัฒนา 5. องค์การบริหารส่วนตำบลมีศักยภาพเพียงพอที่รองรับการบริการสาธารณะและแก้ไขปัญหาความเดือดร้อนของประชาชน และสามารถรองรับการขยายตัวของประชาชน 6. ผู้นำท้องถิ่นมีความรู้ ความสามารถ 	<ol style="list-style-type: none"> 1. ขาดระบบการจัดการด้านผังหมู่บ้านผังตำบล 2. เด็กและเยาวชนบางส่วนมีพฤติกรรมไม่ศึกษาต่อระดับที่สูงขึ้น 3. งบประมาณขององค์การบริหารส่วนตำบลไม่เพียงพอต่อการพัฒนา 4. ต้นทุนในการผลิตพืชผลทางการเกษตรสูง 5. ขาดแหล่งเก็บกักน้ำเพื่อการอุปโภคบริโภคและเพื่อการเกษตรไม่เพียงพอ 6. มีปัญหาภัยแล้ง และภัยธรรมชาติอื่นๆ
ศักยภาพ / โอกาส (Opportunity : O)	อุปสรรค / ข้อจำกัด (Threat : T)
<ol style="list-style-type: none"> 1. กฎหมายและนโยบายของรัฐบาลที่ส่งเสริมและสนับสนุนให้เกิดการกระจายอำนาจให้แก่องค์กรปกครองส่วนท้องถิ่น 2. จังหวัดศรีสะเกษสามารถสนับสนุนงบประมาณให้องค์กรปกครองส่วนท้องถิ่นที่มีแผนงานโครงการตามแนวทางการยุทธศาสตร์การพัฒนาจังหวัด 3. เป็นแหล่งผลิตวัตถุดิบทางการเกษตร มีร้านรับซื้อสินค้าทางการเกษตรใกล้พื้นที่ เป็นการลดต้นทุนการขนส่งสินค้าทางการเกษตร 4. มีเส้นทางคมนาคมสายหลักเชื่อมผ่านไปสู่ภาคอีสานหลายจังหวัด 	<ol style="list-style-type: none"> 1. ความไม่แน่นอนของราคาพืชผลทางการเกษตร ราคาผลผลิตตกต่ำ ไม่มีการรวมกลุ่มที่เข้มแข็ง ทำให้ถูกเอารัดเอาเปรียบจากกลุ่มผลประโยชน์และพ่อค้าคนกลาง รวมทั้งปัจจัยการผลิตมีการปรับราคาสูงขึ้นส่งผลให้ต้นทุนการผลิตภาคการเกษตรปรับสูงขึ้น 2. การประสานความร่วมมือระหว่างหน่วยงานภาครัฐกับท้องถิ่นมีน้อย 3. มีปัญหาแนวเขตการปกครองระหว่างองค์กรปกครองส่วนท้องถิ่น

จากการประชุมเชิงปฏิบัติการเวทีประชาคม องค์การบริหารส่วนตำบลนิคมพัฒนาได้รับรู้รับทราบถึง ปัญหา/ความต้องการของประชาชนในตำบลนิคมพัฒนา และได้ทำการสังเคราะห์ วิเคราะห์และรวบรวมปัญหา และความต้องการเหล่านั้น ประกอบด้วย ขอบข่ายและปริมาณของปัญหาพื้นที่เป้าหมาย/กลุ่มเป้าหมายและการ คาดการณ์แนวโน้มในอนาคตรวมทั้งแนวทางแก้ไข ดังนี้

ปัญหา	สภาพปัญหา	พื้นที่เป้าหมาย /กลุ่มเป้าหมาย	แนวโน้มในอนาคต / แนวทางแก้ไข
1. ปัญหาด้านโครงสร้างพื้นฐาน			
(1) ปัญหาการคมนาคมระหว่างหมู่บ้าน ตำบลกับอำเภอไม่สะดวก	<ul style="list-style-type: none"> - ถนนที่เชื่อมต่อระหว่างหมู่บ้าน ตำบลกับอำเภอ ส่วนใหญ่เป็นถนนลูกรังมีสภาพเป็นหลุมเป็นบ่อ เกิดน้ำท่วมขังและถูกน้ำกัดเซาะขาด ทำให้การเดินทางติดต่อราชการกับที่ว่าการอำเภอหรือขนถ่ายสินค้าผลิตผลทางการเกษตรเป็นไปด้วยความยากลำบาก - ถนนภายในหมู่บ้านบางช่วงเป็นถนนลูกรังทำให้เกิดฝุ่นละอองจากการสัญจร - การวางท่อระบายน้ำ รางระบายน้ำยังไม่ครอบคลุมทุกพื้นที่ทำให้เกิดปัญหาน้ำท่วมขังในเขตตำบล - ประชาชนบางกลุ่มขาดจิตสำนึกที่ดีต่อการช่วยบำรุงดูแลทางสาธารณะ 	ทุกหมู่บ้าน	<ul style="list-style-type: none"> - ก่อสร้างหรือปรับปรุงเส้นทางการคมนาคมให้สะดวก ปลอดภัย ครอบคลุมทุกพื้นที่ - การพัฒนาระบบขนส่งการลำเลียงผลผลิตทางการเกษตรช่วยให้ผลผลิตออกสู่ตลาดได้อย่างสะดวกรวดเร็วและทันตามความต้องการของผู้บริโภค - วางท่อระบายน้ำให้ครอบคลุมทุกพื้นที่ในตำบล - ปลุกจิตสำนึกให้แก่ประชาชนในพื้นที่ให้รู้จักหวงแหนถิ่นที่อยู่ของตนเอง
(2) ปัญหาระบบไฟฟ้าไม่เพียงพอและทั่วถึง	<ul style="list-style-type: none"> - มีการขยายเขตพื้นที่หมู่บ้านเพื่อตั้งครัวเรือนใหม่ทำให้ไม่มีไฟฟ้าใช้ - ไฟฟ้าสาธารณะยังมีไม่เพียงพอ 	หมู่บ้านที่ไฟฟ้ายังไม่ครอบคลุม	<ul style="list-style-type: none"> - ประสานและสนับสนุนการขยายเขตการให้บริการไฟฟ้าให้ครอบคลุมทุกหลังคาเรือน - การติดตั้งไฟฟ้าสาธารณะสามารถลดปัญหาความปลอดภัยในชีวิตและทรัพย์สินลงได้ซึ่งนับวันจะมีความรุนแรงขึ้น - ระบบพลังงานทดแทนมีบทบาทสำคัญในอนาคตโดยเฉพาะพลังงานแสงอาทิตย์จะสามารถแก้ปัญหาพื้นที่ห่างไกลได้

2.ปัญหาด้านเศรษฐกิจและความยากจน

<p>(1) ปัญหาผลผลิตทางการเกษตรราคาตกต่ำ</p>	<p>- ผลผลิตทางการเกษตร ซึ่งเป็นอาชีพหลักของประชาชนในพื้นที่ มีราคาต่ำ ประชาชนไม่สามารถขายผลผลิตได้ในราคาที่ต้องการ</p> <p>- ไม่มีการปรับปรุงพื้นที่ทำกินอย่างถูกวิธี</p>	<p>ทุกหมู่บ้าน</p>	<p>- ส่งเสริมและพัฒนาระบบการผลิตและการตลาด โดยเน้นให้ประชาชนรวมกลุ่มอาชีพให้เข้มแข็ง สร้างอำนาจต่อรองในกลไกทางการตลาด พัฒนาระบบเศรษฐกิจโดยรวมของตำบล</p> <p>- ปรับปรุงพื้นที่ทำกินให้เหมาะสมกับการปลูกพืช หรือเลือกปลูกพืชให้เหมาะสมกับสภาพพื้นที่</p>
<p>(2) ปัญหาการว่างงานและการอพยพแรงงาน</p>	<p>- อัตราการว่างงานของประชาชนอยู่ในระดับสูง โดยเฉพาะหลังฤดูกาลเก็บเกี่ยว</p> <p>- การฝึกอบรมด้านวิชาชีพแก่ประชาชน โดยทั่วไปยังไม่สามารถทำให้ประชาชนนำมาประกอบอาชีพในท้องถิ่นได้เท่าที่ควรทำให้ราษฎรอพยพไปหางานทำยังต่างจังหวัดหรือกรุงเทพฯ มากขึ้น</p> <p>- การฝึกอบรมวิชาชีพหลังฤดูกาลเก็บเกี่ยว ไม่สามารถดำเนินการได้อย่างทั่วถึง เนื่องจากขาดแคลนผู้สอนที่มีคุณภาพในแต่ละสาขาวิชา ประกอบกับวัสดุอุปกรณ์การฝึกอบรมไม่เพียงพอและไม่ทันสมัยกับความเจริญก้าวหน้าของวิทยาศาสตร์และเทคโนโลยีสมัยใหม่ ทำให้การฝึกปฏิบัติและแรงงานไม่มีประสิทธิภาพ</p>		<p>- การอพยพของแรงงานยังคงมีอยู่ แม้จะมีอัตราแรงงานขั้นต่ำ (วันละ 300 บาท) ที่เป็นอัตราเดียวกันทั่วประเทศ แต่แรงงานอพยพส่วนใหญ่ก็ยังคงต้องการเข้ามาทำงานในเมืองใหญ่หรือกรุงเทพมหานคร อีกทั้งผู้ประกอบการหรือผู้ว่าจ้างในตำบลมีจำนวนน้อย เมื่อเทียบกับแรงงานที่ว่างงานหลังฤดูกาลเก็บเกี่ยว</p> <p>- สร้างอาชีพเสริมให้มีงานทำตลอดปี จนมีรายได้สามารถพึ่งตนเองได้ในระดับหนึ่งและพัฒนาขึ้นตามลำดับ</p> <p>- โครงการส่งเสริมต่างๆ จะประสบความสำเร็จขึ้นอยู่กับความร่วมมือ ร่วมใจ และทัศนคติของประชาชนในตำบล</p>